米芝蓮揭盅 9店新晉

一星7間新上榜 二星多兩間 三星全冧莊

新冠疫情持續超過一年，飲食業備受前所未有的衝擊，一年一度的《香港澳門米芝蓮指南2021》新星級餐廳名單因應疫情昨日改為網上發布，本港今年共有69間餐廳喜獲摘星殊榮，去年榮膺三星的7間頂級餐廳，包括Caprice、L'Atelier de Joël Robuchon及龍景軒等今年悉數「冧莊」，59間食肆則獲一星，當中7間屬新上榜；二星餐廳則有12家，兩間新上榜。

本港7間新上榜一星餐廳，包括列世界50最佳餐廳的大班樓、來自日本兼贏得倫敦米芝蓮三星的高級壽司店The Araki、提供超過20種串燒的日本串燒店Yardbird，以及去年7月在全球疫情嚴峻之際新開幕的歐陸菜Ando等。

隨着兩間新入選餐廳加入，本港共有12間二星餐廳，首次獲二星的是由女性主廚兼老闆劉韻棋主理的Tate。《米芝蓮指南》指這家精緻餐廳悠遊於法式與中式料理之間，服務細緻；另一間是在香港瑞吉酒店的L'Envol，由法國大廚Olivier Elzer精心製備的菜式，掌握了法式精緻餐飲的精髓。

指南今年首度公布新設「米芝蓮綠星」，表彰為努力推廣永續美食的餐廳，香港的Roganic及澳門的旅遊學院教學餐廳同獲頒此獎項。Roganic團隊選用在地禽類及蔬菜，並完整使用每個食材，做到零浪費。

●香港文匯報記者 廣濟

L'Envol（法國菜）二星餐廳

Tate（法國菜）二星餐廳

瑞兆（日本菜）一星餐廳

Ando（西班牙菜）一星餐廳

龍景軒 三星餐廳

夜上海（滬菜）一星餐廳

Sushi Shikon 三星餐廳

萬豪金殿（粵菜）一星餐廳

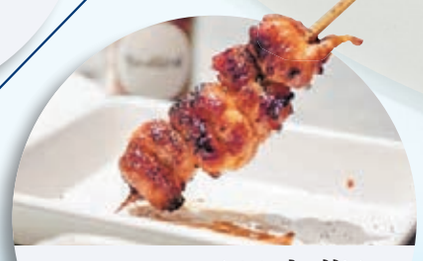

Yardbird（日本菜）一星餐廳

大班樓（粵菜）一星餐廳

The Araki（日本菜）一星餐廳

L'Atelier de Joël Robuchon 三星餐廳

唐閣 三星餐廳

Caprice 三星餐廳

8 1/2 Otto e Mezzo – Bombana 三星餐廳

富臨飯店 三星餐廳

Vetements賣暴動衫 消費「染藍」暴民

貴圈真亂

2019年攬炒派瘋狂叫人「抗爭」，到今時今日剩低啲咩？可能就係商機。近日，有「潮牌」推出所謂潑墨風格服飾，靈感聲稱來自修例風波中「俾水砲車驅散嘅示威者」喎。facebook專頁「佬訊」就話諗起有人仲坐緊監，但有班人喺背後數緊錢就想作嘔。連登亦有網民不滿呢種做法，批評佢哋消費「前線」，但仍有好多「黃絲」話想買，咁就喺網上又掀起罵戰嘞。

根據網上圖片可見，該被稱為「潮牌」嘅「Vetements」嗰堆服飾以黑色或白色為底色，再配上潑墨風格的藍色，仲話靈感來自修例風波期間水砲車噴向示威者嘅藍色水喎。原來咁都可以用嚟生財，真係令人大開眼界。

●Vetements宣傳「暴動衫」。

網民鬧爆「人坐監你數錢」

「佬訊」就出post自嘲唔識打「國際線」，唔知道咁樣算唔算「引起國際關注」，但就批評佢哋食緊人血饅頭，「但諗起當仲有好多人坐緊監時，第時可能有班rich kids（有錢嘅青少年）著（着）住件衫周圍走，又有班人係（喺）背後數緊錢，我有啲作嘔。」

連登網民「JayJayfool」亦開post討論事件，但同係「黃絲」都有不同意見。反對呢種行為嘅網民「Simon Lim」覺得商家好無道德：「已經分唔出係幫你引起關注定恰×你……即係如果有人出件衫話靈感來自納粹集中營猶太人囚衣，猶太人會有咩反應……」「勇武bro（已退場）」質問：「有無理過『前線』感受？不過一定一大班港豬想買黎（嚟）威威。」「慾搏大師」同樣認為：「消費『前線』，到時又會有大把港豬喺度打卡。」

「許彤」更直質問商家會唔會課返金畀所謂「抗爭者」：「抽完水要課金畀相關嘅人 好似係國際禮儀。」「Kasper Tang」就揶揄：「驚×咩，香港人咁好焗(恰)。可能抽完水有啲香港人覺得係商機幫你掃貨添（嗦）呀。」

「支持」呢種行為嘅網民「Ann Wu」認為個個都食人血饅頭㗎啦：「大把人賣『抗爭衫』，係咪咁又叫人血？」「慕容燕」舉手想買：「要買幾件支持吓了。」咁又係，坐監就話有囚服啫，喺出面嘅人都仲要換唔同嘅衫㗎嘛。 ●香港文匯報記者 郭家好

黑暴畫家「怪叔叔」宣傳借財仔被圍插

●「怪叔叔」盧熾剛幫財仔賣廣告，俾網民大罵無良知。

貴圈真亂

漫畫家「怪叔叔」盧熾剛（Cuson Lo）喺修例風波時，經常喺facebook發表大量煽暴及散播仇恨嘅漫畫文宣，一度被「黃絲」標榜為「有良心」。但佢日前接咗嗰私人貸款廣告，就俾一眾網民鬧爆，不滿佢幫貴利佬賣廣告，又話呢啲財仔會害到後生仔成世還債，大罵「怪叔叔」變「大耳窿」咁話。

同「熱狗」一向好friend嘅「怪叔叔」之前接到商家廣告，幫手宣傳一間韓國企業研發嘅所謂「穿戴式空氣清新機」，講到戴咗之後可以過濾一堆細菌云云。結果呢，「熱狗」喺疫情期間一直聲稱戴口罩以至政府其他防疫措施都係「政府用來限制港人自由嘅陰謀」，同樣係親「熱狗」嘅「手作達人」吳斯翹「Billie Ng」就企出嚟揶揄個口罩「勁似狗口罩」，唔少網民亦質疑「怪叔叔」為咗收廣告錢而誤導市民。

日前，「怪叔叔」又再接咗個私人貸款公司嘅廣告，仲畫咗成頁漫畫，調侃自己朋友一聽要借錢周轉，一個個即刻走晒，只有呢間公司願意借錢幫手。佢仲寫咗段廣告獨白：「真正嘅友情唔可以用錢衡量，因為一講到錢就冇㗎啦。我呢班果然係真朋友，不過周轉就梗係搵兄弟啦！」

網民與業界恥笑冇良心

網民「Siaki Hung」就對盧熾剛今次做法好失望：「最不屑啲財仔廣告講到借完唔洗（使）還咁，仲有無得借錢就等如無得shopping去旅行咁，真係痴（黐）×線。」「Elaine Chan」亦不滿曾經嘅「良心」漫畫家「墮落」成咁，直言超失望，「呢啲財仔真係害好多細路一世還債。」「Chung Wai Lam」亦話：「攞綜援好過欠卡數、借財仔啦。」

「Nash Lam」就鬧盧熾剛為咗錢放棄良心：「都啱ge(嘅)，良心值幾錢。」「Matt Lee」諷刺盧熾剛嘅facebook主頁名字「怪叔叔の散步道」，話佢係「大耳窿no散步道」。

早前經常同盧熾剛「捆綁」出現嘅漫畫家「草日」梁仲基，亦被網友點名問點解無出現喺呢個廣告漫畫中。「Sarah Ho」仲問佢哋係咪「絕咗交」。「Suki Ho」就話，「擺明『草日』老師唔會接呢啲廣告喇。」又打咗盧熾剛一巴。

其實呢，搵人賣廣告真係要搵啱人，如果唔係，分分鐘會帶嚟反效果㗎！

●香港文匯報記者 杜思文

智能評估工傷 賠償批假更準

香港文匯報訊（記者 郭虹宇）香港職業工傷個案每年平均3.5萬宗，而受傷較嚴重、病假多於半年的個案佔去當中4,000宗。現時工傷評估一般只靠醫療人員憑經驗判斷，但有時過於保守，導致預算病假及康復期遠高於實際需要，不單影響傷員收入，更有機會令其失去原有工作，對僱主及保險公司也帶來額外負擔。針對有關問題，理工大學利用人工智能及大數據分析技術，結合4,000多個工種9萬宗工傷的數據，開發出全新的智能工傷管理系統（SWIM），統籌評估傷員的病假長度、傷殘情況及治療費用等訊息，其準確度達六成至七成，可望有效提高職安復康的支援與保障，讓各方都能受惠。

理大康復治療科學系副教授鄭樹基介紹指，工傷評估要經歷受傷後求醫，由醫生估算傷情及病假長短，對確保僱員恢復健康才復工、收入、長遠能否復職，保險公司理賠及公司人事調動等事宜都有影響；不過現時並沒有統籌系統可讓各方持份者知曉處理傷員受傷情況；而醫療人員單憑經驗作判斷，其準確度往往未如理想，SWIM系統就是為了解決這些問題而設。

他表示，系統獲創科署創新及科技基金資助140萬元研發，透過人工智能、大數據分析68間提供勞工保險的保險公司過去3年的9萬宗個案，囊括15類行業，4,000多個工種，可對工傷所需病假、復工日期、傷殘程度、法律訴訟機會、所耗費的治療費用等等作全面評估；其中復工日期準確度有60%，傷殘程度則達70%，較現時只靠人手估算更高。

●鄭樹基介紹系統用法。香港文匯報記者 攝

鄭樹基舉例指，曾有保安員手指骨折個案，醫生起初診斷病假為180天，但追蹤其康復情況，其實際只需要31天病假；如使用SWIM系統，病假估算則為57天，明顯較人手判斷更接近現實。

他又引述數據指，工傷病假的「復工黃金期」為六個月，病假長於六個月者，半數人傷後未能重返崗位，準確評估病假明顯對僱員更有保障。目前系統正讓保險公司進行試用，有望2022年推廣至業界。

他期望未來該平台能推廣至醫生、勞工處、治療師、職業安全與健康機構及保險各業，為所有持份者提供雲端資訊平台，直接提供、統籌工傷全面資訊，以優化工傷處理程序，讓勞資雙方也能受惠。

文憑試生減1% 七成人「4+2」應戰

香港文匯報訊（記者 余韻）文憑試將於4月下旬開始，考評局昨日公布今年考生數據：今年總報考人數約5.21萬人，較去年微跌1%，數字再見新低，其中七成考生選擇「4+2」應考組合。此外，考評局最新一期財務報告顯示，在政府補助逾5,000萬元情況下，2020年度錄得逾1,700萬元盈餘，較2019年下跌兩成三。

隨着適齡高中畢業人口持續下降，2021年文憑試考生人數再見新低。考評局表示，截至去年12月16日約有5.21萬人報考文憑試，較去年減550多人。其中，學校考生減少近2,000人至4.4萬名，自修生則增加1,400人至逾8,000名。今年考生中，有70.5%選擇報考4個核心科及兩個選修科；另有104人選擇挑戰「4+4」報考8科，佔總人數0.2%。

在各選修科目中，生物科最受歡迎，共13,115人報考，其次為化學科（12,389人）及經濟科（12,307人），只有84人報考的綜合科學則最為冷門。

近年文憑試考生減少，影響考評局財政穩定，教育局為此向其分4年撥款3.6億元，支持其2018年至2022年運作，2019/20年度該局便獲政府補助約5千萬元。但教育局提交立法會的考評局2019/20年度最新財務報表顯示，在獲補助下考評局全年盈餘仍較之前一年下跌約23%，只得1,744萬元。其中，文憑試相關收入由1.87億元下跌至1.82億元，收入跌幅最大的TSA(全港性系統評估)，則由約8,000萬元銳減至5,700萬元。