360人暴衝就擒 14歲持狼牙棒上陣 15歲攜汽油彈出街

娃娃兵誤入魔道

■警方在銅鑼灣希慎廣場外截停並拘捕逾百名青年男女。 香港文匯報記者 攝

■身穿校服的女生在旺角被警方帶走。

鐵釘陣癱交通 易炒車害死人

香港文匯報訊（記者 文森）爆暴派昨晨煽動「和你慢駛塞車大行動」，在全港多區的主要交通公路放置鐵釘，企圖刺穿行駛中的汽車車胎，使汽車無法駛開堵塞公路上，以達至爆暴派癱瘓全港交通，拖延警力支援、掩護暴徒在金鐘圍堵立法會的圖謀。香港汽車會批評有關做法極不可取，可引致多車「互炒」、翻車意外，危害駕駛者及行人，後果不堪設想。

別有用心者煽動昨日舉行所謂的「和你慢駛塞車大行動」，提出以慢駛令三條過海隧道、干諾道西和東區走廊等主要交通要道大塞車。

由昨晨5時半起全港多區有公路被人放置鐵釘，其中車來車往的紅磡蕪湖街及南區薄扶林道更有人放置鐵蒺藜。有汽車駛經時被刺穿車胎險釀成翻車意外，幸司機及時煞停，警員到場協助清理鐵釘，令其他車輛可以安全駛過。警方批評擺炒派的行爲嚴重危害道路使用者的安全。

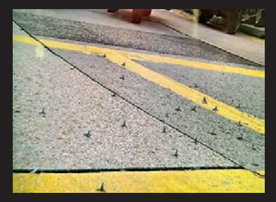

■蕪湖街附近路面上有鐵釘。 警方fb圖片

車會：輾鐵蒺藜可致大禍

香港汽車會會長李耀培接受香港文匯報查詢時表示，若車胎輾過鐵蒺藜，會割開輪胎肚，有可能即時爆胎，私家車或會即時轉向爆胎的方向而越線撞向其他車輛，引致嚴重意外；若重型貨車或電單車「踩中」更會馬上失控翻側，危險性更大，危害駕駛者及路人。

他並提醒，駕駛者在這「亂局」要更加小心，不要跟車太貼，駕駛時要「睇遠啲」，見到鐵釘不要衝過去。若不幸被鐵蒺藜割爆胎，應握緊軚盤，盡量保持車輛向前，再逐下踩煞車掣，避免馬上鎖死輪胎，引發跳胎而失控。

鐵路軌受阻 工會批如恐襲

香港文匯報訊（記者 文森）鐵路同樣是違法示威者的破壞目標之一，警方指，有違法示威者昨晨5時許向葵興港鐵站的列車路軌投擲圍欄，來回軌道均被阻礙，幸當時未有列車駛經該處。此外，有違法示威者於北角站、天后站、南昌站及香港大學站等多個港鐵車站以硬物貼在列車門邊，刻意阻礙車門開闔，職員需先清理有關物品才能駛走列車。

香港鐵路工會聯合會副主席譚建釗狠批有關人等的所作所爲如同恐怖襲擊，呼籲暴力行爲必須即刻停止，不能再用任何藉口美化暴力行爲。他續說，由於路軌廂擦力低，若列車遇雜物需急停，車廂將承受很大衝擊，許多乘客會跌倒或撞到，若輾過雜物，更有可能出軌。

港鐵發言人呼籲任何人不要在路軌上放置雜物，此舉會嚴重危害列車行駛安全。

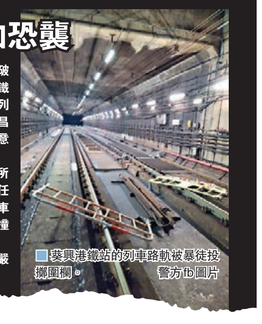

■葵興港鐵站的列車路軌被暴徒投擲圍欄。 警方fb圖片

黑暴毀港青

立法會大會昨恢復《國歌條例草案》二讀辯論，攬炒黑手煽動學生和青少年高呼「港獨」口號，上街堵路、縱火甚至身懷汽油彈企圖施襲，攬炒政棍和泛暴區議員則躲在「手足」背後博曝光及煽暴助威。警方昨日在全港出擊，嚴密布防，令暴徒無法接近立法會干擾會議，在各區堵路、衝擊等手段亦通通無功而還。警方全日拘捕最少360人，大部分是青少年及學生。其中，一名14歲男童手持以鐵釘自製的狼牙棒被捕，其背包搜獲汽油彈及鐵釘等武器。警務處處長鄧炳強昨晚表示，警方掌握先機，強勢執法，暴徒想捲土重來，是注定徒勞無功。

■香港文匯報記者 蕭景源

■大群青年在銅鑼灣希慎廣場「犯聚」，並展示「香港獨立」橫額。 香港文匯報記者 攝

昨日清晨4時至8時，黑暴分子在全港各區展開所謂「黎明行動」，有人在紅磡蕪湖街及南區薄扶林道放置鐵蒺藜，有人向葵興港鐵站的列車路軌投擲圍欄（見另稿）。凌晨4時，警員在黃大仙鳳舞街截查兩名分別16歲及22歲的青年，在他們身上搜獲索帶、鉗刀及剪刀，懷疑他們綁起道路工程圍欄作路障。

上午6時許，兩名14歲及15歲穿校服男生，在荃灣沙咀道被捕，警方在他們的背囊中搜出頭盔、防毒面具等。警方又在深水埗青山道拘捕兩名15歲及18歲男子，搜出多枚汽油彈、眼罩及頭盔。

中學生背囊藏汽油彈火機

上午約9時，警方於紅磡港島出入口截停另一輛私家車調查，在車上搜獲頭盔、防毒面具、勞工手套等工具，並以涉嫌藏有工具可作非法用途，拘捕了車上32歲男司機及4名年齡介乎16歲至17歲的男乘客。

上午10時開始，大批青少年在中環和銅鑼灣一帶聚集，一名22歲青年在背囊內收藏汽油彈、火機及鉈仔圖趁亂施襲，在崇光百貨門口被警員拘捕。

11時許，包括「香港眾志」主席林朗彥及常委羅冠聰、觀塘區議員梁凱晴及南區區議員袁嘉蔚等，及40多人在希慎廣場中庭揮動「港獨」旗叫口號及唱歌，其後離開商場步出利園山道近波斯富街。防暴警先後舉黃、藍旗警告，並噴射胡椒噴霧驅散，最後在利園山道拘捕包括民主黨立會法議員許智峯的助理等40名青少年。

佔據商場叫囂「港獨」口號

同時，中環畢打街有百人在行人路上叫口號。警方發射胡椒球彈及在會德豐大廈外拘捕20人，其後由皇后大道中追捕至大道東近正義道，以涉嫌參與未經批准集結拘捕逾50人。

在旺角朗豪坊商場，昨日下午有數十人展示「港獨」橫額及高呼「民族自強」及「香港獨立」口號，其後離開商場向油麻地進發，防暴警舉起藍旗及施放胡椒噴霧驅散。

下午4時，有暴徒佔據彌敦道、山東街及登打士街交界堵路，警方當場拘捕一名14歲男童，當時他手持以鐵釘自製的狼牙棒，警員在其背包搜獲汽油彈及鐵釘等武器，揭發他與5月10日油麻地刑毀案有關，至6時前警方在旺角以非法集結罪拘捕逾60人。

入夜後，大批黑衣魔在山東街、西洋菜南街及彌敦道集結，以水馬及路牌等雜物堵路，警方部署一輛水炮車及一輛裝甲車戒備。晚上8時45分，黑衣魔在花園街與奶路臣街交界縱火焚燒紙皮及發泡膠等雜物，並在西洋菜南街近亞皆老街燒雜物及引爆5個卡式石油氣罐，火球達兩層樓高。消防人員其後將火救熄，可見地面被熏黑，遭下大堆灰燼。

警方表示，至晚上9時半，警方在港九止暴制亂行動中共拘捕360人。

■黑暴在西洋菜南街近亞皆老街路中縱火，燒爆石油氣罐，火焰沖天。 香港文匯報記者 攝

鄧炳強感謝同袍辛勞執法

香港文匯報訊（記者 蕭景源）「今日（指昨日）辛苦晒大家！」警務處處長鄧炳強昨晚透過警方電台為全體同袍打氣。他表示，警方昨日「及早介入，果斷執法」的策略非常有效。在炎熱天氣下，同袍的專業表現和行動效率有目共睹，每一滴汗都不會白費，香港市民返工、返學都非常順利，立法會亦可在免受干擾下進行會議，大家為香港治安付出的努力，令目無法紀的暴徒變得非常渺小，同時也向社會傳遞正義的能量。

鄧炳強指出，過去兩日，暴徒又想捲土重來，但他們想做的一切注定是徒勞無功，因為香港有一支傑出的警隊不分晝夜守護香港。警隊近日再度全情投入止暴制亂的「踏浪者行動」工作，同袍「瞓少咗，返工多過返屋企」，但仍精神奕奕，士氣高昂。

他強調，警隊無論在情報、調查、裝備、訓練、部署及執行都不斷進步，更加化被動為主動，早着先機，運籌帷幄。他有無比信心面對未來挑戰，因為今日警隊的團結和能力都是空前的，警隊為香港驅走黑暗，邁向成功的日子愈來愈近。

楊潤雄心痛學生被捕 籲家校向暴力說不

香港文匯報訊（記者 姬文風）對於學校甫復課即受政治干擾，更有多名青年學生違法被捕，教育局局長楊潤雄昨直言感心痛，呼籲家長和學校同工多關心學生，齊聲向違法及暴力行為說不。

「對於近日接連有青年人因涉及違法活動而被捕，個別身穿校服的學生更涉嫌藏有工具可作非法用途，他們可能會被檢控，影響前途，我們無不感到心痛。」楊潤雄懇請家長和學校同工多關心學生，多給予清晰的指引。同時希望各位同學不要被誤導，不要令父母及師長失望，一起走正確的道路。要對違法及暴力行為說不，才有望建設一個安全、和平的社會。

教育局發言人補充指，對於昨日多區有人非法集結，擾亂公共秩序，並有身穿校服的年輕人被捕，局方感到憂慮和心痛，呼籲學生珍惜可以回校上課的機會，切勿參與違法或可能危及人身安全的行動，須時刻以守法和安全為大前提，放學後應盡快回家，切勿在街上流連或前往可能有危險的地方。

就個別學校校內外出現少數學生參與政治宣傳及動員行動，教育局表示已聯絡各中學，確認教界整體運作正常，氣氛平和，局方知悉個別學校有極少數學生於校內表達訴求，校方已向學生表明任何人不應利用學校作為表達政治訴求的場地，並作出相應跟進。教育局會繼續與學校保持緊密聯繫，提供意見及所需支援。

教界責黃媒煽暴 學生淪炮灰

香港文匯報訊（記者 姬文風）黑暴隨復課重臨，多名身穿校服的學生先後被捕，個別甚至被發現藏有汽油彈等危險品。多名教育界人士昨日慨嘆，年輕人在「黃媒」、「黃師」及別有用心者煽動下參與違法行動，淪為政治炮灰。

教聯會主席黃錦良表示，一些別有用心者在網上煽動青少年參與違法活動，企圖獲取政治紅利，希望年輕人認清事實，切勿淪為政治炮灰，斷送大好前程，並提醒學校如發現有人在學校附近騷擾學生，或在校內進行「港獨」活動，應嚴肅處理，有需要時可尋求警方協助。

教評會主席何漢權表示，令未成年人墮入法網的禍首是「黃媒」、「黃師」及攬炒派立法會議員。在他們的影響和煽動下，至今仍有未成年人參與違法活動，學生要認清暴力違法行為的嚴重性，以免很錯難返。

暴力無助解難 籲生三思慎行

津貼中學議會當然執委、獅子會中學校長林日豐表示，他對有身穿校服學生被捕感到心痛。他強調激進行動無助解決問題，即使社會有再多爭議，也不應以暴力表達訴求，學生做事務必三思慎行，一旦被捕及面對刑責，不但會影響前途，亦會令家人痛心。

新界校長會主席、仁濟醫院王華湘中學校長邱少雄表示，學校難得復課，同學們應該集中精神應付學業，專心學習，一旦因參與非法活動而被捕，甚至被判刑，後果不堪設想。

家校會主席湯修齊指，有青少年被捕令家長擔憂。他慨嘆在這政治敏感時刻，年輕人容易受社交媒體言論的影響而作出激動行為，最終影響一生，並呼籲家長留意子女行為，與子女保持「連線」，最重要是教導子女所有行為都需要經過深思熟慮，徹底考慮後果，切勿因一時衝動做出令前途盡毀的激烈行為。

生計受損 市民怨聲載道

特稿

黑衣暴徒昨日重施故伎，昨晨在上班繁忙時間發動所謂的「不合作運動」，以堵路、慢駛等手段，企圖癱瘓三條過海隧道及主要交通幹道，阻礙打工仔上班，迫使市民「被罷工」。有市民怕遲到被打爆「飯碗」，提早8小時出門，又批評黑衣魔罔顧當前搵食艱難仍肆意破壞，做法離譜。

從事隧道管理工作的李先生因為早已知悉黑衣魔逞暴搞事，昨日提早8小時出門，他批評黑衣魔的行為影響社會正常運作，「我去年已經不止一次試過因為這類行為而未能上班，唔想再手停口停，我返下午1點半，但今日（指昨日）早上6時左右就出門，欲完早茶就上班，以免返唔到工。」

李先生並批評暴徒企圖以所謂「不合作運動」癱瘓社會運作，迫使政府答應其訴求的做法「離譜」，已對一般打工仔造成極大影響，「不能上班哪有收入？這樣做會令市民的生活變得艱難，如果香港長期不能正常運作，政府都無資源向市民提供協助。」

另一名打工仔梁先生同樣因為網民的行動而要提早半小時出門上班，他被問及所謂「和你塞」行動對其生活有否影響時，他無奈地說：「司空見慣了！」

他批評有關人等所為損人不利己，希望發起人停止有關行為，「如果每日都要提早半小時外出，問題不單是上下班的交通時間會大幅增加，更麻煩的是每日都要擔心是否有公共交通工具可以乘搭。」

生意剛好轉 隨時再拉閘

銅鑼灣一間茶餐廳職員王先生表示，特區政府剛因應疫情有所好轉而放寬「限聚令」，市民的消費意慾也開始上升。該店生意額雖然仍未及去年同期水平，但較疫情初期生意大跌逾七成已有所改善，惟黑暴分子又再蠢蠢欲動。

他坦言，過往有社會活動的日子，都會密切留意街上的情況，有隨時落閘的心理準備，「（去年黑暴）初時成日下午五六點都落閘收檔，做唔到晚市有咗兩三成生意，希望今年社會穩定返啦，唔好有嘢就落閘收檔。」

■香港文匯報記者 文森

▲旺角晚上四處有堵路，有的士被投擲紙箱。 香港文匯報記者 攝

◀李先生提早數小時出門上班。 香港文匯報記者 攝

■許智峯以「監察」為名在旺角阻警執法。 香港文匯報記者 攝

■示威者走出旺角彌敦道行車線。 香港文匯報記者 攝

老婦斥暴被圍 路人挺身相護

特稿

愈來愈多市民對黑暴不勝其煩。香港文匯報記者昨日目擊銅鑼灣區一名老婦無懼被暴徒行私刑，挺身而出「鬧醒」黑衣魔的暴力行為自私、惟恐天下不亂，即被大批黑衣魔包圍辱罵。一名中年男子睇唔過眼黑衣魔「蝦老人家」，站出來為老婦護航。雙方追逐，最後老婦在護送下安然離去。

昨日下午，一名老婦因不滿黑暴分子在銅鑼灣區聚集，擾亂市民的正常生活，大聲疾呼「鬧醒」暴徒，即被大批黑衣魔以粗言穢語圍攻。

遭粗言人身攻擊

一名中年男士見狀，即站在老婦與黑暴分子之間，企圖護送老婦離去。不過，黑暴分子仍窮追猛罵，更對老婦作人身攻擊說：「懵×，特首都冇你咁巴閉，你係慈禧轉世呀，咁多人送你上山，返『大陸』！」

中年男士一邊安撫老婦，一邊找安全的撤退路線，但黑衣魔死咬不放，還不斷爆粗辱罵老婦。最後，該中年男子趁轉交通燈號，拖着老婦橫過馬路才擺脫黑衣魔。

黑魔行私刑帶來陰霾處處可見，中環昨日下午一名身穿西裝的男子在畢打街與德輔道中的十字路口使用手機，天橋上突然傳出一聲「唔好影相」，一名女子更指稱該名西裝男士「係你呀，唔好影相呀，扮×嘅嘢」。該名男子一臉無奈說：「都冇影相。」由於當時黑衣魔人數不少，西裝男不得不匆匆離開。