文匯社評 WEN WEI EDITORIAL

抗疫止暴兩手抓 力推香港回正軌

警務處處長鄧炳強昨日巡視用作檢疫中心的駿洋邨，探訪駐守警員。他在巡視後表示，對暴力趨勢感到憂慮，提醒社會要慎防本土恐怖主義。當前特區政府須處理好兩項當務之急：一手努力防疫抗疫，保障市民安全健康；一手強力止暴制亂，確保香港恢復秩序，長治久安。兩者相比較，打擊黑暴、防止本土恐怖主義生根爲禍，對香港未來影響更大、更深遠。社會各界必須明是非、揚正氣，絕不包庇縱容違法暴力，讓香港重回法治安定、聚焦發展的正軌。

新冠肺炎一月中下旬在內地爆發，疫情迅速蔓延，在中央強有力領導下，以「全國一盤棋」的部署防疫抗疫，湖北全省封城封區，全國各地馳援湖北並全面強力防控。目前全國新增確診和疑似病例數字逐步下降，湖北及武漢疫情上升情況受控，防疫形勢積極向好。在香港，特區政府也嚴陣以待，迅速落實嚴密的口岸人流控制和社區防疫政策，保障防疫物資、民生用品供應穩定，堅持科學抗疫，大多數醫護人員堅守崗位，本港與內地守望相助、共同抗疫，本港至今沒有發生失控的社區傳播，復工復市陸續展開，社會運作逐步回復正常。

當然也要看到，疫情擴散無國界，在本港和內地疫情開始受控之時，從周邊的日韓，到歐洲的意大利、法國、德國，再到中東的伊朗，疫情全球爆發的危機不斷上升。本港作爲國際城市，與歐美來往密切，必須高度關注歐美和周邊國家的疫情變化，隨時加強針對歐美的抗疫措施，防止疫情由外地輸入，以免加重本港的防疫壓力，重新加劇社區傳播的風險。

與集中精力抗疫相比，本港還要面對多一種更兇惡、更棘手、更頑固的「病毒」，就是借修例風波引發的「暴力病毒」。修例風波催生無法無天的違法惡行，縱火、刑事毀壞、濫用私刑等暴行無日無之；更可惡的是，縱暴派、煽暴派，包括反對派政黨、教協、記協等以「和理非」自居的組織，還有「毒果報」和香港電台等怪胎傳媒，從不與暴力割席，反而美化暴力，推動暴力變本加厲，令本港的法治穩定、經濟民生遭受重創，尊重法治的核心價值被動搖，不少年輕人受「違法違義」「以武抗暴」的歪理洗腦、誤導，迷信以暴力解決問題，賠上個人前途，對香港也傷害至深。

在本港最需要凝神聚力、攜手抗疫的時刻，黑暴從未收斂，有人不斷在港鐵等交通工具放置眞假難分的炸彈，散播恐慌情緒；有人向社區防疫設施投擲汽油彈，嚴重影響醫護人員及病人的安全，干擾防疫工作；近日旺角一帶的黑暴抗爭又趨激烈；媒體更揭發，修例風波中最惡名昭彰的黑暴組織——「屠龍小隊」及「V小隊」，正在透過衆籌購置軍火，密謀襲擊警方和無辜市民，企圖製造令人震驚的血腥屠殺。

最令人感到憤怒和不齒的是，即使疫情高危、黑暴重臨，縱暴派、煽暴派還顚倒是非、詆譭警方，利用財政預算案狙擊警方撥款，繼續煽動仇恨，欲令香港又再掀新一波政爭對抗，加深撕裂痛楚。如此種種，都說明在縱暴派、煽暴派的操弄下，黑暴較之新冠肺炎更毒更惡，如果不予強力遏止，會成爲遺禍香港的風土病。

警方數字顯示，去年無論是修例風波直接衍生的暴力罪案，還是行劫、爆竊、搶掠等治安罪案都大增；因參與修例風波的違法暴力而被捕者有7,700多人，當中4成是學生，這些都是修例風波煽動暴力、縱容犯法的惡果，更反映止暴制亂不可鬆懈、不能手軟。一方面，警方、律政司、法庭要速捕速檢速審，以起阻嚇之效遏止暴力；另一方面，教育、社福、宗教、媒體等社會各界和廣大市民，應重振法治精神，引導年輕人明是非、分正邪、行正路。唯有這樣，才能從根本上保障香港長期繁榮穩定、市民安居樂業。

珍寶王國要逆境自強浴火重生

遭黑暴肆虐重創，再加新冠肺炎疫情衝擊，屹立香港仔避風塘逾40載的珍寶王國昨起停業，直至另行通知，遊客、市民大感可惜。以珍寶王國爲代表的避風塘「水上酒樓」，見證香港由小漁村華麗轉身爲國際都市，具有深厚的歷史意味和文化象徵，廣大市民不願見到珍寶王國從此成爲歷史。珍寶王國大股東具備相當實力，希望停業只是暫時避險減損，未來可以重新規劃、重整旗鼓，以多元化變革增強吸引力，待疫情過後廣開客源，浴火重生。

據歷史學者介紹，珍寶王國所處的香港仔避風塘，及酒樓自身的發跡史，都別具歷史價值和文化意味。「香港」這一地名正正發源於香港仔。隨着逐漸城市化，香港仔避風塘自上世紀20年代出現「水上酒樓」，當中又以涼茶商人王老吉經營的「太白海鮮舫」規模最大，王老吉於60年代尾建造更大的海鮮舫，不幸於開幕前6日失火燒毀。「賭王」何鴻燊及新世界發展創辦人鄭裕彤接手，耗資3,000萬重建，於1976年落成開業，組成由珍寶海鮮舫和太白海鮮舫合稱的「珍寶王國」。

在過去40多年的輝煌歲月中，著名電影如李小龍的《龍爭虎鬥》、荷里活電影《生死戀》，港產片《食神》和《無間道2》等，均在這個海上王國取景，令珍寶王國由海鮮酒樓發展爲綜合酒樓和文娛設施的著名景點。珍寶王國不僅成爲中外遊客訪港的必到之處，更接待包括英女王伉儷在內的世界政商名流。可以說，珍寶王國的歲月軌跡，見證着香港由小漁村發展爲大都市的過程，承載着香港的文化傳承與港人的集體回憶。

去年借修例風波發動的黑色暴力運動，令訪港遊客人數大跌，沉重打擊本港旅遊業、餐飲業，連累珍寶王國生意一落千丈，今年初起已縮減營業時間和生意規模，並陸續裁減三分之二員工；新冠肺炎疫情令客人持續減少，成爲「壓垮駱駝的最後一根稻草」，珍寶王國無奈停業，令人唏噓。疫情總有過去的一日，本港市民、海外遊客均不想見到珍寶王國從此落幕，盼疫情過後，珍寶王國重新開張迎客。

其實，面對一時低潮，積極應對，重整業務，未嘗不是浴火重生的機會。珍寶王國曾燒毀重建；2003年沙士襲港，珍寶王國也進行過全面裝修，以煥然一新之姿亮相，接待各方客人。相信珍寶王國背後大股東有實力、有遠見，對珍寶王國、對香港有感情，會把握當下、投資未來，與時俱進重整珍寶王國，通過業務多元化及提升服務水準，讓珍寶王國煥發生機，鞏固提升其作爲本港特色旅遊的優勢賣點，亦成爲本港旅遊業在疫後重新出發的一股重要力量。

女馬主兄證中招 累計確診百宗

患者潛伏期內沒外遊 上月曾參加愛女婚宴

抗擊新冠肺炎

本港昨日新增1宗新冠肺炎確診個案，此前第九十六宗疑似個案正式確診，現時累計確診個案為100宗，另有一宗疑似個案。3月1日傳出初步確診的北角健康村男子被證實屬「假陽性」，另外筲箕灣一間安老院的88歲男病人亦曾出現弱陽性反應，但覆檢結果呈陰性，兩宗個案目前已排除確診。

■香港文匯報記者 文森

■左起：衛生防護中心傳染病處主任張竹君、醫院管理局總行政經理（醫療成效及科技管理）庾慧玲，昨日簡述本港新冠肺炎疫情的最新情況。 香港文匯報記者 攝

新確診個案是一名63歲男子，是2月25日確診的第八十五宗個案、60歲女馬主的哥哥。男患者居於大坑道8號，與妻子同住，沒有出現病徵，因被列作密切接觸者，早前已入住檢疫中心，將送往東區醫院治療，現時情況穩定。太太亦沒有出現病徵，現正接受檢疫。

病人在潛伏期內沒有外遊，2月22日曾參加其女兒的婚宴，確診的女馬主周巧兒亦有出席。

衛生防護中心表示，本地社區中出現多起群組感染，涉及多人聚餐及聚會；提醒市民應減少外出及避免聚集，盡量與他人保持適當的社交距離。

技術問題致「假陽性」

有消息指，家住北角健康村的一名46歲男子病毒測試初步結果呈陽性反應。衛生防護中心傳染病處主任張竹君昨日解釋，該名男子僅有一次測試結果為弱陽性，院方反覆測試數次，結果都是陰性，樣本後來移送至衛生署化驗所，證實是陰性反應，相信是檢測中的技術性問題引致「假陽性」，張竹君強調此前也有類似情況。

昨日筲箕灣愛東邨一間安老院的88歲男病人，因肺炎入住東區醫院，經初步新冠病毒測試數次，其中一樣本呈弱陽性反應。張竹君指，醫院已再次測試樣本，都出現陰性反應，衛生署亦跟進覆檢，最後也呈現陰性反應，故已排除確診。

該名病人所在的東華三院香港西區婦女福利會護養安老院自2月28日起已禁止探訪，昨日院方又宣佈，將暫停探訪安排延長至3月9日。

雖然個案被排除，但張竹君對老人院的衛生情況感擔憂，她指出該名患者坐輪椅，院方已減少外來人員探訪，如若有院友「中招」，有機會與其他院友或照顧者傳播有關。

檢疫欠妥善？衛署無資料

香港文匯報訊（記者 文森）香港的檢疫制度存在明顯的漏洞。部分滯留湖北省的港人，自行駕車到深圳，然後經口岸返港，由於特區政府的強制檢疫隔離制度，未有區分湖北省及內地其他地區返港人士，一刀切要求從內地返港而又無病徵的人士進行家居隔離，而毋須入住隔離營。就此漏洞，衛生防護中心傳染病處主任張竹君昨日在例行記者會上表示，未掌握相關資料，具體安排由政制及內地事務局負責。

特區政府於2月8日宣佈，所有從內地入境的香港人需接受強制檢疫隔離14天。現時由湖北省自行返港的人士，是否需要即時進入檢疫中心接受隔離檢疫？

衛生署昨日回覆表示，現時署方跟從2月8日頒佈的條例，所有內地回港人士需接受檢疫令，沒有回應針對湖北省回港者是否有特別安排。

據悉，過去兩周有十多名滯留湖北省的港人，經陸路返港。張竹君昨日表示，未掌握相關資料，具體安排由政制及內地事務局負責。

會提醒居內地港人檢疫期

另外，此前有傳聞一名居深圳的港人孕婦預約今日（3日）在港公立醫院分娩。

對於該孕婦是否完成檢疫期，醫院管理局總行政經理（醫療成效及科技管理）庾慧玲表示，不評論個別個案，強調如有居於內地的港人有預約醫療服務，醫院會提醒對方有14日檢疫期，如未完成檢疫有可能取消或延期服務。不過，若有緊急醫療需要，醫管局會先進行風險評估，可能安排有病徵的預約者進入隔離病房。

庾慧玲又指，3月1日確診的第九十九宗個案、76歲女子，在2月28日因低血糖入住明愛醫院，當時無發燒，被安排入住普通內科病房。翌日醫護人員發現她有咳嗽，將其轉入隔離病房，4位與她有接觸的醫護人員都有穿着適合的防護裝備，不列為密切接觸者，病毒測試結果亦均呈陰性。但一位女病人曾與確診者同處一病房，屬密切接觸者，需隔離治療。

公僕復工可輪班 分批午膳轉外賣

香港文匯報訊（記者 文森）政府部門結束個多月在家工作安排，公務員昨日陸續恢復上班。政府各部門也採取各項防疫措施，包括為進入大樓的員工及訪客量度體溫和要求佩戴口罩，亦有提供消毒搓手液，以及設置消毒地氈。個別部門採取彈性上班安排或延遲上班時間，也有部門容許員工輪流上班。有公務員指，昨晨上班的人流不算多，不擔心因復工而受感染，又認為有不少市民等候使用公共服務，復工是合適。

▲灣仔入境大樓為復工的公務員檢測體溫。 香港文匯報記者 攝

◀公務員昨日復工，上班的公務員均戴上口罩。 香港文匯報記者 攝

昨日在政府總部上班的公務員入內均戴上口罩，有人更戴上防護帽。保安局局長政治助理劉富生昨日表示，上班的人有一定心理準備，「（部門）會有措施，（大樓）入口有體溫探測儀器。」

任職創新科技局的黃先生表示，正與同事輪流上班，「我們是輪班制，有人星期一、三、五上班，有些則星期二、四返工。」

有入境處員工表示，他獲安排延後上班半小時至9時42分才開工，至於午膳時間，上司安排他們在不同時間用膳，即使返回辦公室進餐，都會特意保持一定距離。

公務員復工，午膳時間再次人頭湧湧。海富中心的食肆都大排長龍，但大多是以外賣為主，很多公務員都拿着外賣返回政府總部。有食肆職員透露，即使公務員復工，店內的食客也不多，客人主要是外賣而不是堂食，現希望透過派發傳單作宣傳，吸引客人以外賣形式光顧。公務員陳先生表示，疫情下會加強注意個人衛生，也避免在人群中聚集，「所以嗰家買咗個外賣就拿拿淋返上去食。」

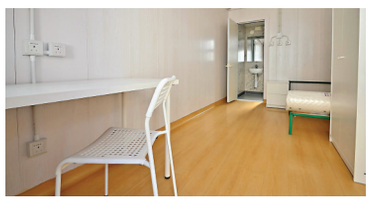

▲檢疫單位內有基本設施。 政府fb圖片

◀鯉魚門公園度假村的檢疫單位，以「組裝合成」建築法建成。 政府fb圖片

鯉魚門「組裝營」接待40伊朗回港者

香港文匯報訊 鑑於近日伊朗當地的新冠肺炎確診個案持續上升，由3月1日起，於抵港前14天到過伊朗的人，均須入住檢疫中心進行強制檢疫。昨晚，約40名從伊朗旅遊回港的香港居民，被安排入住鯉魚門公園度假村新建的檢疫單位接受檢疫。

據特區政府fb專頁「添馬台」昨晚帖文指，這批新建的118個檢疫單位，是利用「組裝合成」建築法，以少於一個月的時間建成；工程動員工地管理人員超過1,900人次、建築工人超過9,000人次。

單位設有基本傢俬電器、獨立廁所和淋浴間。度假村位處山上，遠離人口密集的民居。

入住檢疫中心的人均非確診或懷疑染病，亦沒有出現病徵。檢疫中心亦備有完善的檢疫設施，運作亦按照感染控制指引，有效保障公共衛生。

據悉，度假村內第二批約230個檢疫單位的建造工程亦正展開，連同西貢戶外康樂中心約100個單位，以及八鄉少年警訊永久活動中心約120個單位，合共450個新建單位均是用「組裝合成」建築法建造，預計今年4月可以完成工程。