熱刺拚盡雖敗不辱 難阻紅軍破五大聯賽紀錄

■ 法明奴(左，紅衫)一箭定江山，帶領利物浦力挫熱刺。 路透社

爭議屢得益 利記誰能擋？

香港文匯報訊（記者 梁志達）遇上當今「宇宙最強」的利物浦，受傷兵和狀態困擾的熱刺賽前被一面倒看淡，結果這支正為爭奪前四而苦苦奮戰的北倫敦豪門亦以一球告負。然而從兩位領隊今場的用兵來看，摩連奴卻毫不輸蝕給高洛普，「利記」能從熱刺的主場帶走3分，創下歐洲五大聯賽的新紀錄，除了王者必不可少的運氣因素，一些爭議誤判更有獲益嫌疑。

■ 安德魯羅拔臣(左)鞋底踩中坦根加腳脛，按理可判罰紅牌離場。 網上圖片

■ 孫興民失望地攤坐地上。 路透社

■ 賽前有人要求摩連奴一起自拍，但他卻沒將球迷攝進鏡頭內，成為比賽的小插曲。 網上圖片

摩連奴點出兩個爭議判決，其一是利物浦左閘安德魯羅拔臣在66分鐘剷球時，鞋底踩到熱刺後衛坦根加的小腿卻沒被罰牌。差不多的犯規在同日早場阿仙奴對水晶宮，奧巴美揚經視像球證（VAR）覆檢由黃牌改罰紅牌離場。摩帥抱怨：「他們（利物浦）很幸運，本來會剩10人應戰，但那刻VAR卻去了飲茶。」其二是利物浦入波來自的界外球攻勢，慢鏡顯示最後觸球出邊界的其實是利物浦球員，摩帥直指：「那（界外球）200%本應判給己方，很疑惑為何沒VAR介入。」

摩帥臨危起用小將有驚喜

面對兵強馬壯、勢如破竹的當今宇宙最強利物浦，熱刺受限於哈利卡尼、尼當比利和穆沙施素高等主將受傷的逆境，上半場安守本分主打摩連奴的「泊大巴」堅守戰術，聯賽首獲起用即擔正的20歲小將坦根加在右後防竟有意料之外的出色發揮，全場2次攔截2次搶斷8度解圍，未有讓「紅軍」當銳左翼沙迪奧文尼予取予求。客隊氣勢稍減時，熱刺又反搶施壓，完場11射4中對比客隊11射6中，數據絕不失禮，只是最終只有利記前鋒羅拔圖法明奴的妙射可轉化為入球。

61分同期最高 高洛普未鬆懈

熱刺射手孫興民和後備中場盧施素，最後關頭的埋門先後僅僅高出以及掠門而過，利物浦在重要關頭再獲運氣之助，以1：0完成這場當地時間11日晚上舉行的英格蘭超級聯賽大戰。賽後利記以20勝1和積61分佳績，創造了歐洲五大聯賽行3分制歷來頭21場的最高得分紀錄，同時趁李斯特城主場1：2不敵修咸頓，將英超領放優勢拋離到16分，英超冠軍零的突破已無懸念。高洛普不希望麾下因而驕傲：「現在領先多少分沒什麼好在意，我們唯一感興趣是季尾能贏到什麼。」

紅魔「龍袍加身」有「福」氣

香港文匯報訊（記者 梁志達）為慶祝即將到來的中國農曆新年，曼聯球員在11日比賽前特意穿上龍紋圖案的練波衫熱身，球隊最終亦在諾域治身上迎來反彈收下大勝，沒讓第4位的車路士拋離。面對擺鐵桶陣卻有心無力的「金絲雀」，拉舒福特並無手下留情，以出色的表現完成個人「紅魔」第200戰。

拉舒福特起孖慶祝200戰

曼聯受進攻創造力不足所限，開季至今22輪表現時好時壞。縱多番被聯賽榜下游弱旅成功搶分，不過面對防守力是英超20隊中最差的榜尾分子諾域治，主帥蘇斯克查的弟子兵還是終於取下淋漓盡致的大勝。賽前曼聯球員穿上特別設計的「龍袍」訓練服熱身，而第200次為曼聯上陣的拉舒福特則上下半場各建一功奠勝。在英超射手榜，「福仔」暫以13球位列第3，以4球落後於第1位的李斯特城前鋒占美華迪。

經歷聯賽輸給阿仙奴以及兩場盃賽得1和1負，紅魔終於迎來一場大捷，4：0亦平掉他們本賽季的最大勝仗紀錄。蘇帥表示：「我們今天作出了回應，迎來反彈，在後退一步之後向前行了超過兩三步。」

另一場比賽，佐真奴費路、譚美阿巴謙及赫臣奧杜爾各入1粒，幫助車路士主場輕取般尼3：0，賽後於第4位繼續同身後的紅魔保持5分距離。

■ 拉舒福特穿上龍紋練波隊衣熱身。 路透社

細威破冠軍荒 捐獎金助救澳洲山火

美國網球天后莎蓮娜威廉絲昨天在新西蘭奧克蘭精英賽女單封后，打破個人自2017年以來的冠軍荒，隨即把4.3萬美元（約34萬港元）冠軍獎金，捐給澳洲山火救災基金。

「細威」昨日以6：3、6：4擊敗「黑馬」同胞球手柏古娜奪得冠軍。這是現年38歲的「細威」自2017年懷孕期間在澳洲網球公開賽奪冠後，贏得的首座巡迴賽冠軍頭銜，也是她成為母親以來首度封后，至今她擁有73個巡迴賽冠軍獎盃。

■ 細威手抱女兒捧盃。 美聯社

不過，她淡化奪冠的歡慶氣氛，表示心繫澳洲民眾。她說：「我在澳洲打球超過20年，看到所有與澳洲大火有關的新聞與資訊，知道許多動物與人們喪失了家園，內心真不好受。」她不僅把4.3萬美元冠軍獎金捐給救災基金，也捐出簽名球衣籌款。

■中央社

長話短說

賴恩巴布外借重歸阿積士

効力土耳其勁旅加拉塔沙雷的前鋒名將賴恩巴布（見圖），日前落實以外借形式回流他出道時的荷甲母會阿積士。儘管已經33歲，但近年仍獲荷蘭國足重用，幫助「橙衫軍」重拾強隊光芒。

不雅片風波 西乙主帥落鑊

西班牙乙組聯賽球隊馬拉加，昨天證實已經免去域陀山齊士的主帥職務。這位今年43歲的前皇家馬德里本土中場，上星期一段他拉下內褲現出私隱部位的自拍不雅短片流出，引起軒然大波。

葡國腳般奴費南迪斯轉會搶手

25歲葡萄牙國腳中場般奴費南迪斯（見圖），昨日凌晨梅開二度助士砵亭於葡超聯賽作客贏塞圖巴爾3：1。盛傳成了包括曼聯在內的一些歐洲豪門的挖角對象，士砵亭主帥施拉斯承認，已「不能保證」般奴費南迪斯會留隊。

門將神勇 助國米艱「蘭」脫險

▲ 國米門神漢丹洛域臨完場前救出12碼。 法迎社

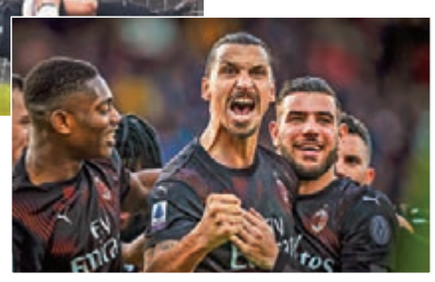
▶ 伊巴謙莫域(中)霸氣慶祝。 美聯社

香港文匯報訊（記者 梁志達）王朝復興勢頭正盛的國際米蘭難掩防線時有疏忽，本輪意大利甲組聯賽，若非門將漢丹洛域發揮神勇，恐怕或許已主場輸給「進攻之王」阿特蘭大。米蘭城另一支傳統豪門AC米蘭，伊巴謙莫域（伊巴）斬獲回巢以來第2場的首個「士哥」。

阿特蘭大近年在教頭加斯柏連尼改造下，憑藉驚人鋒力奇兵突出，今屆意甲入球量冠絕20隊，作為歐聯新丁更奇蹟打入16強。即使是干地領兵下霸氣再現的國米，主場面對阿特蘭大也難佔上風，雖憑拿達路馬天尼斯勁射破網開賽4分鐘便領先，但之後大部分時間都未能控制住中場。

到75分鐘，阿特蘭大更利用國米後防疏忽由魯賓高辛斯射入扳平。關鍵時刻，漢丹洛域連番救險，其中斯洛文尼亞國腳完場前撲出路爾斯梅利爾主射的12碼，助國米免遭絕殺，保住1分。國米有中場尼高路巴列拿停賽及雲仙奴倦勤，干地認為，「球隊在這艱難的環境下，（拿下這1分）已付出所有。」

寶刀未老 伊巴回歸A米開齋

38歲瑞典神鋒伊巴攻入今冬重歸A米的第一球，帶領「紅黑軍」作客力克卡利亞里2：0。拉素1：0勇挫拿玻里，將隊史聯賽連勝紀錄刷新至第10場，少踢1場下僅落後國米4分位列第3。

夏頓20000分成就解鎖

夏頓昨天獲得32分，率領休斯敦火箭主場以139：109擊敗明尼蘇達木狼，「大鬍子」也成為美職籃NBA史上第45位生涯得分達20,000分的球員。

夏頓一開始6次出手只命中1球，但之後手感回溫，全場17投8中，其中包括三分球11投6中。上半場結束前6分30秒時，他投進一記三分球，達到生涯20,000分的里程碑，完場交出32分12籃板8助攻的表現。他今天也有11次失誤，且都在上半場，但他起起伏伏的表現並不影響火箭猛烈的攻勢。

火箭近25次對上木狼拿下21勝，包括主場對戰有13連勝紀錄。火箭中鋒卡比拿因腳跟傷休兵，P.J.達克也在第一節提早退場，但這反而加快了他們進攻節奏，51.6%的整體投籃命中率優於木狼的37.9%，三分線外45投18中，40%命中率也比對手的27.1%好。火箭本賽季NBA常規賽戰績，暫改寫為26勝12負。 ■中央社

■夏頓(中)帶球進攻。 路透社