暴徒喪心病狂，在昨日全港暴亂期間，有關人等不但肆無忌憚地砸爛反暴力的商戶店舖，中旅社辦事處、中資銀行分行被恐襲式破壞，更漠視人命：在砸爛長沙灣政府合署的玻璃門後，他們罔顧署內可能有當值職員，向署內投擲燃燒彈；有暴徒在灣仔警總附近後巷放火，火舌高約兩米，火勢岌岌可危，在有消防車駛近附近馬路時，暴徒竟瞓在路上阻救援，漠視火場附近居民的安危。最觸目驚心一幕，是暴徒不顧車站內職員和乘客的生死，分別向多個港鐵站內投擲燃燒彈，隨時令站內職員和乘客「一鑊熟」。如此毫無人性，這些人還自稱「手無寸鐵」、和平示威？ ■香港文匯報記者 文森

入面有人？照燒！政府合署？燒！港鐵站？燒！

■入夜，長沙灣政府合署被大肆破壞。 香港文匯報記者 攝

警總外縱火 瞓街阻消防

■暴徒用弓弩射火種縱火，躺地阻消防車推進救火。 香港文匯報記者 攝

香港文匯報訊（記者 文森）煽暴派拒理警方反對，在銅鑼灣非法遊行，令港島多處昨日再次淪為「戰場」。近傍晚時分，港島北多處火光熊熊，令消防員疲於奔命救火。其中一場大火是暴徒於軒尼詩道近警察總部附近一條後巷所燃放，消防車迅速趕赴現場時，卻有暴徒躺在地上阻擋去路，阻礙消防員救火救人，令火勢瀕臨失控，附近大廈內的居民生命岌岌可危，消防員唯有棄車徒起滅火工具到場灌救。

在昨日約4時許，暴徒開始佔據政府總部外的金鐘夏慤道，他們不單挖起鐵製渠蓋，拾起石頭擲向現場的閉路電視。警方則以水炮車及催淚彈等驅散，暴徒遂往灣仔方向後退。其間，有人在路面灑黃豆和洗潔精，企圖「跳跌」警員；有人更多次投擲汽油彈，甚至掟疑似混有助燃物鎂的爆炸物。

汽油彈的投擲目標除了在場警員外，更包括政府總部及警察總部等沿途多棟建築。暴徒昨日更一改過往徒手投擲汽油彈的做法，帶備弓弩到場，遠距離向目標投擲汽油彈。

暴徒在後退時又於多處大肆縱火，燃燒雜物製造路障，起火的位置包括金鐘、灣仔及銅鑼灣等多個港鐵站，及灣仔軒尼詩道和皇后大道東等主要道路，其間曾多次傳出爆炸聲。

■夫廈後巷遭縱火，濃煙高達數十米。 中通社

汽油彈掟列車 謀殺職員乘客

香港文匯報訊（記者 文森）全港多個港鐵站淪為暴徒發洩的目標，設施被嚴重損壞。最令人髮指是有暴徒闖入荃灣站上演打、砸、燒套路，不但亂打亂砸，還在月台上向一列無載人的列車投擲汽油彈，罔顧站內職員及滯留站內乘客的安全；有暴徒在大圍、鑽石山、深水埗等多個車站投擲汽油彈，嚴重威脅鐵路安全。由於暴徒四出肆虐，多區交通陷入癱瘓，截至昨晚10時，有45個港鐵站需關閉，多條巴士路線暫停服務或改道，市民外出嚴重受阻。

由於預計有暴徒聚集，港鐵昨晨宣佈，除金鐘、灣仔、太子站暫停開放外，由昨日早上11時起，銅鑼灣、深水埗、黃大仙、沙田、車公廟、屯門、荃灣及荃灣西站暫停，列車不停該些站。不過隨着暴徒的暴力升級，關閉的車站愈夜愈多。

惟大批暴徒目無法紀，傍晚有大批暴徒用硬物破壞荃灣站的鐵閘再闖入，大肆破壞站內閉路電視、售票機和入閘機，更進入月台向列車投擲一枚汽油彈，幕門起火，雖然當時該站已關閉，但仍有職員及乘客滯留，職員馬上用滅火筒撲熄。

暴徒火槍噴港鐵站顯示屏

傍晚，有暴徒破壞已關閉的鑽石山站，打破車站出口的玻璃、拆毀閉路電視，將雜物擲入站內，又用火槍噴向港鐵站顯示屏，將着火物件擲向站內和升降機，升降機槽隨即燒起熊熊烈火。

大圍站大堂亦受破壞，有人向入閘機投擲燃燒物，令多部入閘機焚燒。暴徒又用鐵通和硬物擊毀閉路電視及告示牌等。消防員趕至拉喉將火救熄。

深水埗站外晚上亦有多名暴徒聚集，有人向已落閘的出口投擲燃燒物，令閘內冒煙，亦有人以硬物和鐵棍等擊毀港鐵站口的告示牌，其時站內同樣有職員駐守，但暴徒無視人命肆意縱火，與謀殺無異。

受暴徒四處衝擊影響，多區交通陷入癱瘓，港鐵站亦愈封愈多，下午4時，荃灣線列車服務全線暫停。至昨晚10時，有45個港鐵站需要關閉。新巴城巴有81條路線暫停服務，60多條路線需改道行駛；九巴及龍運部分路線需作出改道及改站安排。

■麻雀館被縱火。

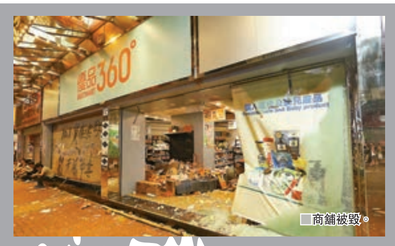

■商舖被毀。

■吉野家被刑毀。彭博社

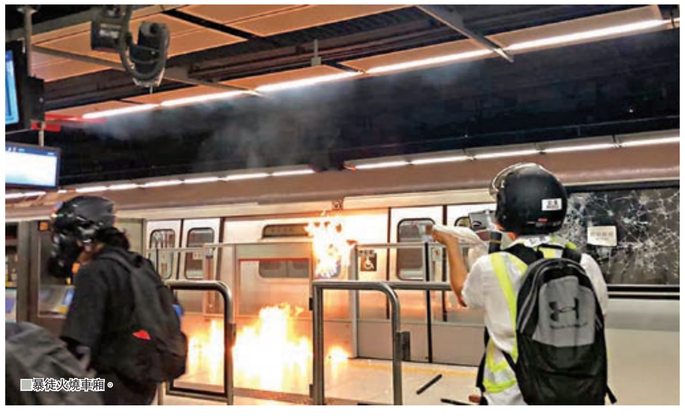

■暴徒火燒車廂。

燒麻雀館 連砸多店

多間反暴力的商戶、中旅社辦事處、中資銀行遭暴徒肆意破壞，以荃灣區的商舖破壞情況最為慘烈，其中二破坊一間麻雀館，被暴徒在鐵閘噴上大字後，有人不斷向麻雀館投擲磚頭，當鐵閘被撬開缺口後，疑有暴徒向裡面投擲燃燒彈，火勢迅速蔓延，店內火光熊熊，所有枱椅都陷入火海。在麻雀館失火後，暴徒即「一條龍式」破壞附近一家美心集團旗下的餅店，玻璃門頃刻化成碎片。之後暴徒連續破壞附近的中國移動、minisо、優品360分店及吉野家。

暴徒在進入優品360時，有人用鐵通砸爛店內貨品及閉路電視等，現場還留下濃烈火酒味，相信有人曾企圖縱火，但動手前一刻發現消防車到處撲熄麻雀館的火種，暴徒即馬上竄逃。他們在竄逃時仍不忘破壞：有關人等在途經中旅社辦事處時，即撬開閘門大肆破壞，並砸爛櫃台、電視、閉路電視等所有設施，現場猶如廢墟。 ■香港文匯報記者 文森

■暴徒在深水埗向民居方向放煙花。 香港文匯報記者 攝

暴徒民居縱火 熱心男助撲熄

暴徒昨日在港九新界四處流竄，大肆破壞公物和建築物，更在主要幹道架設路障及縱火燒雜物，有熱心市民對暴徒破壞社會秩序的劣行看不過眼，主動協助救火，以免火勢波及附近商舖及民居，造成經濟甚至人命損失。

昨日下午，有暴徒在灣仔皇后大道東架設路障再縱火，令現場火光蔽天，幸得一名只戴普通口罩的紅衣男子協助，取來滅火筒立即滅火，終令火勢得以撲熄，未有造成難以彌補的後果。 ■香港文匯報記者 文森

■暴徒在皇后大道東燒路障，市民用滅火器滅火。 香港文匯報記者 攝

長沙灣政府合署遭圍砸近句鐘

香港文匯報訊（記者 文森）昨日多個政府部門設施慘成暴徒攻擊目標。位於深水埗的長沙灣政府合署，被暴徒包圍及破壞近一小時，多幅玻璃門及幕牆碎裂，鐵閘損毀，更有人向大樓內投擲燃燒彈縱火，幸最終觸動大樓的自動灑水系統，把火頭救熄，消防隨後趕到現場處理。

昨日下午4時許，一批穿着黑衣、戴頭盔和護甲的暴徒，在長沙灣政府合署門外聚集。暴徒最初試圖利用泥鏟打破大樓外牆玻璃，但泥鏟不敵強化玻璃一一報銷。其後，暴徒再用鐵欄作破壞工具，最終令多幅玻璃幕牆碎裂，鐵閘也損毀，更被人用噴漆塗鴉染污。有暴徒用雨傘遮擋傳媒拍攝。

其間，有人向政府合署內投擲燃燒彈縱火，火勢一度猛烈，幸最終觸動政府合署的自動灑水系統，把火頭救熄，消防其後趕至現場處理。同時也有暴徒用鐵棍等工具擊毀附近交通燈柱，並高叫「港獨」口號。

下午近5時，防暴警察在政府合署外舉橙旗後開防暴槍驅散，並向元州街方向推進，沿途發射十多枚催淚彈。

■暴徒焚燒大圍地鐵站。 香港文匯報記者 攝

「火魔」襲黃大仙 火燒連環車

香港文匯報訊（記者 蕭景源）自稱為「火魔法師」的縱火暴徒，昨日在黃大仙廣場一帶接連堵路、投擲汽油彈縱火，烽煙四起，其間有數名暴徒更從高處向地面防暴警投擲多枚汽油彈施襲，有汽油彈意外墜落對開路邊的電單車停泊區，釀成火燒連環車，逾十輛電單車付諸一炬，幸未造成傷亡。

昨日下午1時許，大批暴徒集結黃大仙廣場對開龍翔道堆放雜物堵路及縱火，並打開雨傘及掘磚作武器與數十名防暴警察對峙，警方舉旗警告無效下施放多枚催淚彈驅散。其間，警方提醒附近一帶居民留意情況，有需要應關好窗戶並留在室內安全地方。行動中，防暴警察制服多人拘捕帶署。

該批暴徒在警方作出驅散後，迅速退至黃大仙中心對開的龍翔道再度集結堵路，警方須暫停黃大仙警署的報案室服務。其間，數名暴徒暗中潛入多層停車場高處，燃點數枚汽油彈投擲向地面的防暴警察，警員要急退至安全地方暫避，有汽油彈意外墜落對開沙田坳道路邊的電單車停泊區，登時爆出火球，有電單車隨即着火焚燒，火勢不斷向左右兩邊蔓延，逾十輛電單車陷入火海，消防員接報到場約20分鐘將火救熄，惟部分被焚電單車已燒剩餘支架。

■暴徒從黃大仙中心停車場高處投擲汽油彈。 香港文匯報記者 攝