# 殺人「洗頭仔」落網 內地移交港警

## 警方發聲明感謝 指表達兩地維護法治信念

**髮型屋謀殺案**

元朗本月6日發生的髮型屋謀殺案中，涉嫌用軍刀刺頭劏肚殺人及傷人的男疑兇，犯案後即晚潛返內地匿藏，企圖逍遙法外，幸天網恢恢，內地執法部門接獲香港警方有關案件求助後，迅速跟進追查及拘捕涉案疑兇，並在昨日經落馬洲口岸將疑兇移交香港警方法辦。 ■香港文匯報記者 蕭景源

■香港警方在落馬洲口岸向內地執法部門接收疑犯。 大公文匯全媒體供圖

香港警方昨日發聲明，感謝公安部、廣東省公安廳及深圳市公安局的全力協助，並指該名疑犯最終在內地落網，不但標誌着兩地警方對聯合打擊罪行的決心，更清晰地表達兩地警方對維護社會法治的信念。

被移交返港的男疑兇姓張（27歲），是任職元朗紅棉圍3號厚德樓一家髮型屋的「洗頭仔」，與同店姓戴（20歲）女同事因工作問題經常爭執而積怨。

### 死者代女同事「出頭」發生打鬥

案發本月6日晚8時許，當時髮型屋已經無顧客及大部分髮型師已離去，只剩數名員工負責清潔，其間戴疑不滿被張踩中腳，雙方因而發生激烈爭執。約半小時後，女同事召來3名男友人「出頭」，張與對方到髮型屋門外「講數」期間發生打鬥。

■案發當日，17歲姓黃青年遭「刺頭劏肚」重傷倒臥血泊之中，送院不治。 資料圖片

混亂間，張突取出一把軍刀向兩人施襲，其中一名姓黃（17歲）青年遭刺頭劏肚重傷，負傷逃至數十米外的合財街合益商業中心對開，終告不支昏迷倒臥血泊中，其餘兩名同行友人亦不敵逃跑；張在傷人後，即返回髮型屋棄刀及更換衣服逃去無蹤。

事後重傷昏迷的黃姓青年，經送醫院搶救無效證實不治，另一名19歲男友人亦告手部受傷送院治理。警方列作「謀殺」案處理。

警方其後經調查，證實張姓男疑兇犯案當晚已經羅湖口岸潛返內地匿藏，遂將疑兇資料轉交內地執法部門要求協助追緝歸案。內地執法人員經追查下，日前成功拘捕疑兇，直至昨日再由內地執法部門經落馬洲口岸將疑兇移交香港警方，案件目前由元朗警區重案組跟進。

# 中大免費為5000港人驗腦

**香港文匯報訊（記者 趙夢縈）** 香港現時人口年齡中位數已達43歲，2036年後會深度步入老齡化社會，65歲以上人口將佔比逾三成，可以預期屆時會出現更多老年腦神經疾病，但社會尚缺少本地人口腦健康數據。為填補研究空白，了解疾病發展進程及制定應對政策，香港中文大學開展免費驗腦計劃，為5,000名40歲至74歲、未曾確診有任何腦神經疾病的本港居民，提供腦部健康檢測，計劃預期進行5年至10年，每年至少對參與者進行一次跟進調查，並會和美國波士頓麻省總醫院進行合作，進行中西方數據對比研究。

香港65歲或以上人口將於未來20年上升逾一倍，由2016年的116萬人（佔總人口16.6%）升至2036年的237萬（佔總人口31.1%）。香港的平均壽命男女性別均為全球最高，長者的生活質素則取決於能否維持認知和獨立能力，如果中風等腦部疾病患者大幅增長，公共醫療將面臨極大壓力。

### 研疾病成因助制定政策

中大醫學院負責人昨日在記者會上表示，很多老年出現的腦神經疾病，其風險因素都可以在中年時期作出調整，對高危者進行干預介入可減低患病風險，但香港因長期缺乏以本地人口做基礎的腦健康狀況數據，而未有相關研究進展。開展「中大護腦同行計劃」旨在了解中老年港人腦健康基準狀況，分析基因和本地環境等因素對引發腦神經疾病的互相影響，例如遺傳、工作壓力、居住環境等生活因素。

計劃將招募5,000名年齡介乎40歲至74歲，未曾確診有任何腦神經疾病的香港永久居民參加，團隊將確保參加者涵蓋香港18區各階層人士，使統計數據具代表性。免費檢查項目包括認知、心理及語言測試，抽血和抽取身體樣本，以及全面腦健康檢測。

參加者如被識別為高危組別人士，則會安排進一步測試，如血管、視網膜或腦影像掃描、基因測試等，團隊亦會對該類人士提供運動、飲食、體重控制等生活建議，嚴重異常者還將被轉介至專科門診。

中大醫學院內科及藥物治療學系腦神經學副教授梁慧康表示，計劃團隊希望與參加者成為朋友，每年至少一次跟進他們的情況，幫助他們降低疾病風險，或透過臨床觀察作出診斷。

### 計劃與美麻省腦中心合作

該項計劃還將與美國波士頓麻省總醫院Henry and Allison McCance腦健康中心合作，針對兩地數據中的年齡、性別、種族、受教育程度等因素從宏觀角度作出統計學分析對比，了解中西方腦部疾病的發病差異。

研究團隊將使用「多功能腦血管彩色超聲波」，檢驗參加者血管壁厚度及血管流動的快慢，評估血管阻塞情況。若參加者經篩選後，風險較大，或需接受免散瞳孔數碼眼底相機檢查，檢測早期的阿茲海默症及中風風險，眼底檢查只需數分鐘便可完成。

有興趣參與計劃的香港永久居民可於網上登記：http://bit.ly/cuhkbrain-care；如有查詢可致電2790-2809。

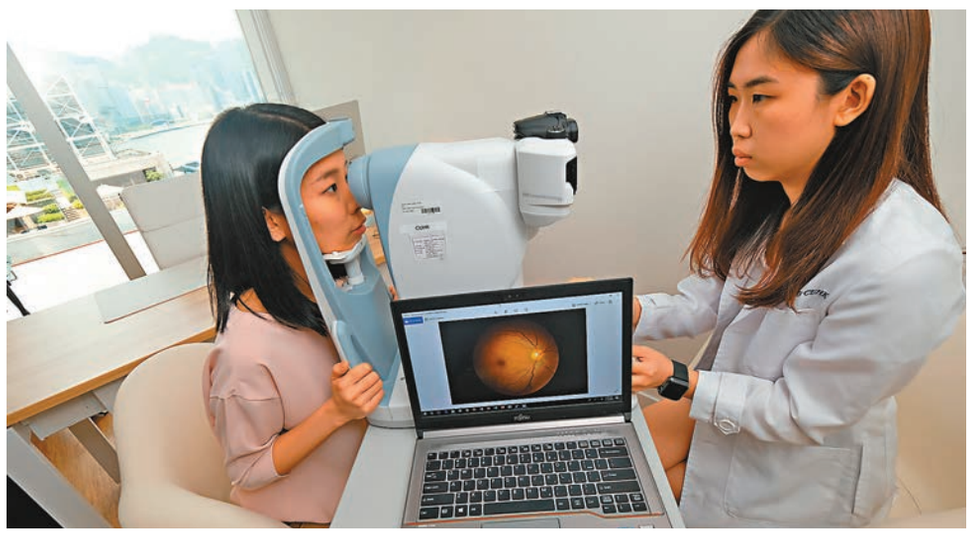

■中大醫學院為5,000名港人檢查腦部，盼了解疾病成因有助制定政策。 香港文匯報記者梁祖彝 攝

◀使用多功能腦血管彩色超聲波儀器。 香港文匯報記者梁祖彝 攝

# 藥劑師促政府杜絕假疫苗

**香港文匯報訊（記者 文森）** 香港近日接連有醫務中心被揭發使用懷疑冒牌子宮頸癌疫苗，香港執業藥劑師協會對情況表示驚訝，指冒牌疫苗有機會受細菌感染，甚至滲入雜質或有毒物質，危害健康，提醒市民要選擇有信譽的診所光顧，並要求政府加強巡查及打擊不明來歷疫苗在本港銷售。

香港執業藥劑師協會主席鄭綺雯指出，冒牌疫苗沒有向衞生署註冊，品質未經檢測，成分不明，不知道會否含有有毒物質，若疫苗的生產環境衞生惡劣，更可能受細菌感染，市民注射後除了有機會出現嘔吐、肚瀉、頭痛等敏感症狀外，更可能致命。

協會已經去信行政長官林鄭月娥，指子宮頸癌疫苗供應長期不足，但網上仍有大量疫苗出售，要求政府加強巡查及打擊不明來歷疫苗，確保假疫苗不再在港出現。

### 肉眼難辨別真假疫苗

鄭綺雯表示，一般醫生或藥劑師雖然無法用肉眼辨別真假疫苗分別，但強調診所有責任確保疫苗是正貨，建議醫護人員要從官方渠道購買疫苗，以免購入冒牌貨，並呼籲市民在接種疫苗前亦應核對疫苗真偽，一旦有懷疑就不應接種。

港九藥房總商會副理事長兼公關主任張德榮補充，水貨疫苗即使是由正式藥廠生產，但由於欠本地監管及註冊，疫苗有機會因運輸過程中溫度差異而失效，指注射了冒牌或水貨疫苗的婦女或以為自己有足夠保障而對預防措施掉以輕心，令身體受傷害，提醒市民必須找有信譽的診所及信得過的醫生打針，切勿輕信宣傳單張或網上宣傳。

# 海關檢百萬支加熱煙拘25人

**香港文匯報訊（記者 蕭景源、鄺福強）** 海關進行代號「朗日」行動，搗破「一條龍」加熱煙走私集團，在機場及市區共拘捕25名涉案男女，揭發私梟派出大批「帶家」到日本購貨，然後扮旅客拖篋返港，以豪宅、名車、深水埗店舖作儲存及分銷中心。行動中，海關共檢獲約100萬支未完稅加熱煙，市值約300萬元、應課稅值約200萬元。

被捕25人分別為集團骨幹成員及受僱到日本購貨的「速遞員」，包括15男10女(20歲至62歲)，其中一人為本地人，其餘24人為內地人，他們涉嫌觸犯《應課稅品條例》中，「非法處理、藏有、售賣或購買未完稅香煙」罪名，一經定罪，最高可判罰100萬元及監禁兩年。

### 「速遞員」購貨「一條龍」經營

被搗破的「加熱煙」走私集團已運作數個月，銷售目標為本地市場，集團以不惜工本「一條龍」方式經營，包括僱人乘坐飛機住日本購貨，再走私返港。海關為打擊未完稅加熱非燃燒煙草（加熱煙），由本月4日至14日展開代號「朗日」行動，從不同層面作全方位堵截加熱煙產品流入香港。源頭走私方面，海關在香港國際機場入境大堂共拘捕6男5女內地人，涉嫌受僱從日本走私加熱煙入境，共檢獲約23萬支未完稅加熱煙，市值約66萬元，應課稅值約43萬元。

海關調查發展，大部分「帶家」只在日本逗留1至3日短時間，行李篋內僅得少量個人物品，盡量騰出位置擺放加熱煙，充當「速遞員」以螞蟻搬家形式將加熱煙走私到香港。

海關稅收及一般調查科監督李艷萍表示，走私集團租用較高保安及高私隱度的豪宅屋苑單位，作儲存倉庫以增加海關執法難度。

此外，集團在深水埗區成衣店密集地點，租店舖作儲存及分銷中心作掩飾，又以豪華七人車作流動倉庫，以減低被截查機會。海關同時在國際機場一停車場拘捕3男2女及檢獲約12萬支加熱煙、於東涌一私人屋苑單位，再拘捕5男3女及搜獲約48萬支加熱煙。

此外，海關根據資料，再在深水埗一間目標店舖內檢獲約5萬支加熱煙，以及在上水古洞截查一輛豪華七人車檢獲約10萬支加熱煙，當場拘捕涉案本地男司機及拖走七人車扣查；行動中，檢獲的75萬支未完稅加熱煙，市值約234萬元，應課稅值約157萬元。海關相信已成功瓦解一個「加熱煙」走私集團。

◀海關堵截百萬支加熱煙。

▲私梟派「帶家」到日本購加熱煙，然後扮旅客拖篋返港。

# 與七友出海 釣魚翁墮海溺斃

**香港文匯報訊（記者 蕭景源）** 西貢昨日發生遇溺死亡意外。一名男子與友人乘船到牛尾海釣魚期間不慎墮海遇溺，由友人救起送院不治，警方列作「有人墮海」案處理。

男事主姓李(60歲)，被救起時已昏迷，由友人陪同送院經搶救證實死亡。事後李的家人接報趕至醫院驚聞噩耗，傷心不已。消息稱，昨晨約11時，李與7名友人結伴乘船到牛尾海大癩痢對開約800米海面釣魚，其間疑李不慎失平衡墮海遇溺，友人見狀即落海拯救，一同合力將李由海中救上船，惟李被救上船時已昏迷不醒，友人大驚報警，水警輪趕至調查及將昏迷事主送上岸。

# 催乳課程「不對辦」教育中心女董事被捕

**香港文匯報訊（記者 蕭景源）** 海關接獲投訴指一間教育中心所提供的「催乳課程」，未能如介紹時聲稱修讀後可獲某指定機構發出的證書，涉嫌違反《商品説明條例》。

海關經調查後，昨日拘捕該教育中心一名女董事帶署扣查。

被捕的教育中心女董事，38歲，涉嫌觸犯《商品説明條例》中「將虛假商品説明應用於向消費者提供的服務」指控，已暫准保釋候查。

消息稱，一名女事主早前到一間教育中心查詢報讀「催乳課程」時，中心女董事在銷售過程中疑應用虛假商品説明，聲稱當修讀中心催乳課程後，便可獲頒發由某指定機構發出的證書。但女事主在修讀完有關催乳課程後，發現「貨不對辦」，只獲發該教育中心所頒發的證書，於是向海關舉報。

海關人員經調查，昨日到涉事教育中心拘捕女董事帶署。

海關提醒商戶遵守《商品説明條例》規定，而消費者於購買服務時應光顧信譽良好的商戶。市民可致電海關24小時熱線2545 6182，或透過舉報罪案專用電郵賬戶（crimereport@customs.gov.hk）舉報。

## 六合彩MARK SIX

7月16日(第19/080期)攪珠結果

6 16 22 28 37 45 13

頭獎：—

二獎：$1,721,370 （1.5注中）

三獎：$67,170 （102.5注中）

多寶：$29,803,670

下次攪珠日期：7月18日(星期四)