日公佈捕鯨配額 首日即開殺戒

下半年最多227條 較「科研捕鯨」少

■漁船將鯨魚運回釧路港。路透社

日本前日退出國際捕鯨委員會(IWC)後，昨日正式恢復已經停止31年的商業捕鯨活動，8艘捕鯨船昨日先後從北海道釧路港及山口縣下關港出海，前往日本專屬經濟區域內進行捕獵。日本政府將下半年的捕鯨配額定為227條，截至昨日下午已經先後最少有兩條小鬚鯨在北海道東南面的釧路灣被捕獲，鯨魚運回港口後，工人隨即將之切割解體，預計將於本周四推出市場出售。

捕鯨船分為兩隊，其中一隊由捕鯨母船「日新丸」號領航，另外兩艘漁船負責後援，將會於日本的專屬經濟區航行最遠200海里(約370公里)，捕捉小鬚鯨、布氏鯨及塞鯨；另外一隊則由5艘小型捕鯨船組成，會於近岸海域活動，除上述三種鯨魚外，亦會捕捉貝氏喙鯨及海豚。捕鯨船出發前，當地官員及漁業界人士舉行出海儀式，全球各地傳媒均有到場採訪。

8.3米小鬚鯨首先被捕

到昨日下午2時，小型捕鯨船「第五十一純友丸」號率先在釧路灣捕獲一條8.3米長小鬚鯨，並於下午5時將鯨魚運回釧路港，由起重機送到岸上。鯨魚隨即被送到附近的切割工場，工人先在鯨身上獻酒以慶祝，之後量度鯨魚的長度等資料，再進行切割分解。整日在釧路港等待消息的日本小型捕鯨協會會長貝良文形容，能夠在恢復商業捕鯨的第一天便成功捕獲，「這31年的等待非常值得。」

日本農林水產省原定於上月公佈下半年捕鯨配額，但為免在上周的二十國集團(G20)峰會前令捕鯨問題成為焦點，所以延至昨日才公佈。當局將下半年配額定為227條，分別為52條小鬚鯨、150條布氏鯨及25條塞鯨，同時將明年以後的每年捕鯨配額初定為383條。這個數字比起去年日本以「科研捕鯨」為名捕捉的數量大幅減少，原因是結束「科研捕鯨」後，日本捕鯨船將不能再進往南極海域捕鯨，只能留在日本專屬經濟海域。

漁民不再獲巨額津貼

農林水產大臣吉川貴盛在出海儀式上指，期望由即日起，漁民能以復興捕鯨業為目標展開捕鯨，內閣官房副長官西村康稔亦表示，期望可將日本源遠流長的捕鯨文化，承傳至下一代。23歲捕鯨船員安倍秀樹(譯音)在出海前表示，雖然有點緊張、但仍然對可捕鯨感到高興，他認為現時年輕人已完全不懂得烹調鯨魚，希望所有人一生最少可以品嚐一次鯨魚肉。

現時日本進食鯨魚的數量已大減，平均每人每年只進食40至50克鯨魚肉，包括支持捕鯨人士亦坦言，需要一定時間才能重新恢復市場需求。日本水產廳官員諸貫秀樹亦提到，捕鯨漁民不會再獲得科研捕鯨的巨額津貼，未來消費者會否接受食鯨魚，才是決定商業捕鯨命運的主要因素。國際愛護動物基金會的主任拉梅奇則認為，其實日本恢復商業捕鯨，才是停止捕鯨活動的開端，既可保留日本政府面子，亦可令日本最終放棄捕鯨。

■綜合報道

■當地官員及漁業界人士舉行出海儀式。 法新社

■日本早前以科研為名捕鯨。網上圖片

■有漁民對恢復商業捕鯨表示興奮。 法新社

安倍老家捕鯨重鎮 圖重振食鯨文化

日本相隔31年後正式恢復商業捕鯨，雖然從鯨魚供應量而言，商業捕鯨與科研捕鯨的分別不大，但不少捕鯨業人士及提供鯨魚料理的食肆仍然感到興奮，盼望重啟商業捕鯨有助恢復日本人食用鯨魚肉的習慣，刺激相關產業及地區發展。

作為日本首相安倍晉三老家的山口縣下關市，自江戶時代以來一直是日本捕鯨重鎮。戰後日本糧食嚴重不足，鯨魚肉成為重要營養來源，下關亦因此發展出蓬勃的食品加工業及飲食業，但隨着日本於1988年結束商業捕鯨，加上國際輿論以至日本社會對食鯨魚肉的態度出現180度轉變，下關的鯨魚產業亦因此式微。下關鯨魚料理專門店「下關鯨魚館」店長小島純子表示，早已盼望重啟商業捕鯨多時，認為對糧食自給率偏低的日本而言，鯨魚是可持續的海洋糧食來源。

在另一重要捕鯨基地宮城縣石卷市，當地政府正重建在2011年「311」大地震中被海嘯摧毀的捕鯨展覽館，希望可以配合重啟商業捕鯨，吸引遊客並振興經濟。當地食肆及酒店亦推出鯨魚肉菜式，希望推廣食鯨肉文化。

■綜合報道

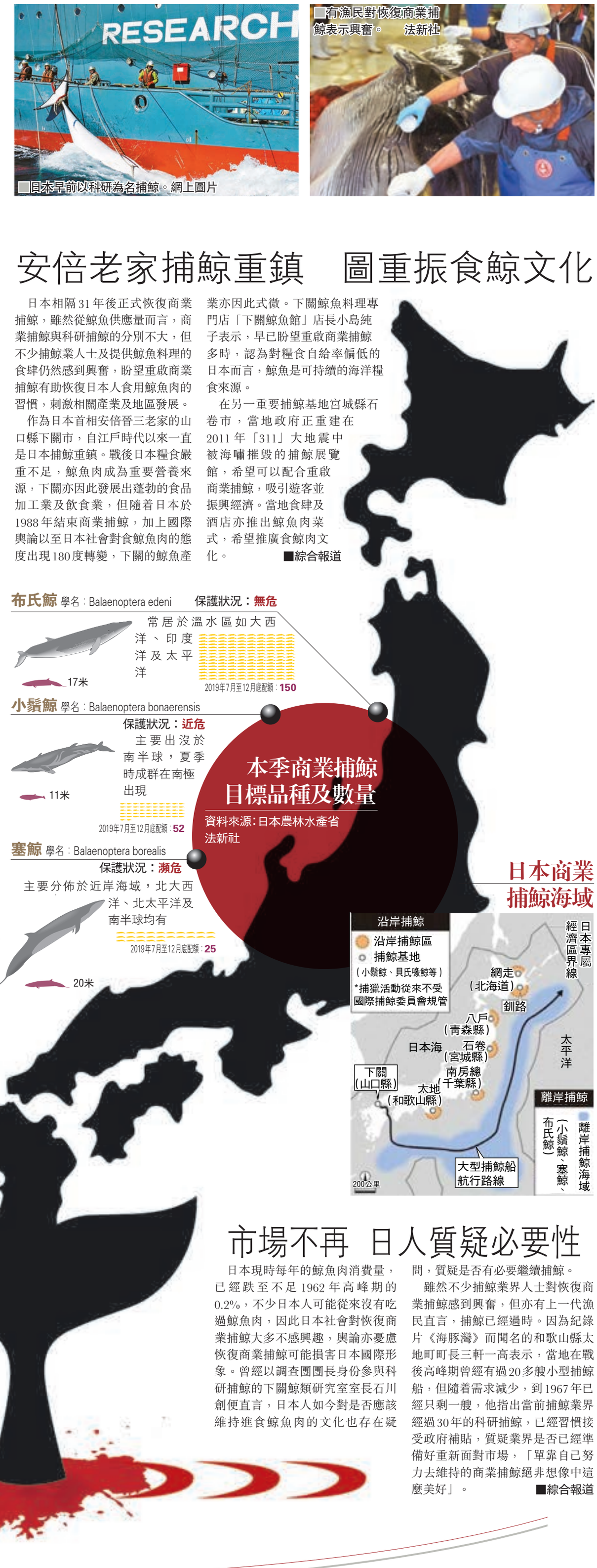

市場不再 日人質疑必要性

日本現時每年的鯨魚肉消費量，已經跌至不足1962年高峰期的0.2%，不少日本人可能從來沒有吃過鯨魚肉，因此日本社會對恢復商業捕鯨大多不感興趣，輿論亦憂慮恢復商業捕鯨可能損害日本國際形象。曾經以調查團團長身份參與科研捕鯨的下關鯨類研究室室長石川創便直言，日本人如今對是否應該維持進食鯨魚肉的文化也存在疑問，質疑是否有必要繼續捕鯨。

雖然不少捕鯨業界人士對恢復商業捕鯨感到興奮，但亦有上一代漁民直言，捕鯨已經過時。因為紀錄片《海豚灣》而聞名的和歌山縣太地町町長三軒一高表示，當地在戰後高峰期曾經有過20多艘小型捕鯨船，但隨着需求減少，到1967年已經只剩一艘，他指出當前捕鯨業界經過30年的科研捕鯨，已經習慣接受政府補貼，質疑業界是否已經準備好重新面對市場，「單靠自己努力去維持的商業捕鯨絕非想像中這麼美好」。

■綜合報道

朝中社：朝美領導人「極滿意」會談成果

美國總統特朗普與朝鮮最高領導人金正恩前日在板門店，舉行第三次「特金會」，朝鮮官方媒體朝中社昨日報道，朝美兩國領導人對此次會談的成果表示「極為滿意」，雙方同意重啟並積極推進建設性對話。

報道稱，朝美兩國領導人進行了單獨會談，以及有朝鮮外相李勇浩和美國國務卿蓬佩奧共同參加的會談，兩國領導人同意今後將繼續密切聯繫，為朝鮮半島無核化和發展朝美關係開啟新的突破口，重啟並積極推進建設性對話。

報道又指金正恩是應特朗普提議，在板門店進行這次歷史性的「閃電式」會面，由於金正恩跟特朗普關係良好，才能在短短一天，促成這次「超越歷史的世紀會面」，因兩國領導人的「果敢決斷」，讓相互仇視的兩國「創造前所未見的信任關係」。

中方促朝美韓推動半島無核化

中國外交部發言人耿爽昨日在例行記者會上，就朝鮮、美國和韓國領導人前日在朝韓非軍事區進行首次會面，表示此次互動符合各方共同利益，希望有關各方抓住機遇，推動半島無核化和政治解決進程取得新進展。

耿爽說，朝鮮最高領導人金正恩與美國總統特朗普共同跨越朝韓軍事分界線，在板門店舉行會晤，朝、美、韓領導人進行友好會面，值得歡迎。有關會晤取得積極成果，特別是朝美雙方商定近期重啟工作層磋商，具有重要意義。中方對此表示支持。

■綜合報道

九州暴雨一死 逾百萬人需撤離

日本九州連日暴雨，引發的泥石流沖毀鹿兒島一間房屋，一名70多歲婦人罹難。九州的鹿兒島、熊本和宮崎縣，以及四國的愛媛縣當局已發佈「避難指示」及「避難勸告」，呼籲所有人盡快撤離，前往地方政府設置的避難所或安全地點，已有逾100萬名居民被要求撤離家園。

■日本九州暴雨連場。網上圖片

受梅雨鋒面影響，九州廣泛地區連日暴雨，截至昨日的3天內，宮崎縣蝦野市累積雨量超過600毫米，鹿兒島縣日置市東市來町亦錄得逾300毫米雨量。鹿兒島市本城町一間住宅昨日上午遭泥石流沖毀，消防人員在屋內救出一家三口，其中一名70多歲婦人送院後證實不治。

鹿兒島市大里川昨日清晨氾濫，出現兩處決堤，洪水湧入住宅區，其中兩間住宅內共有6人被困，另有4名居民駕車時被洪水圍困，全部由消防員安全救出。

■綜合報道