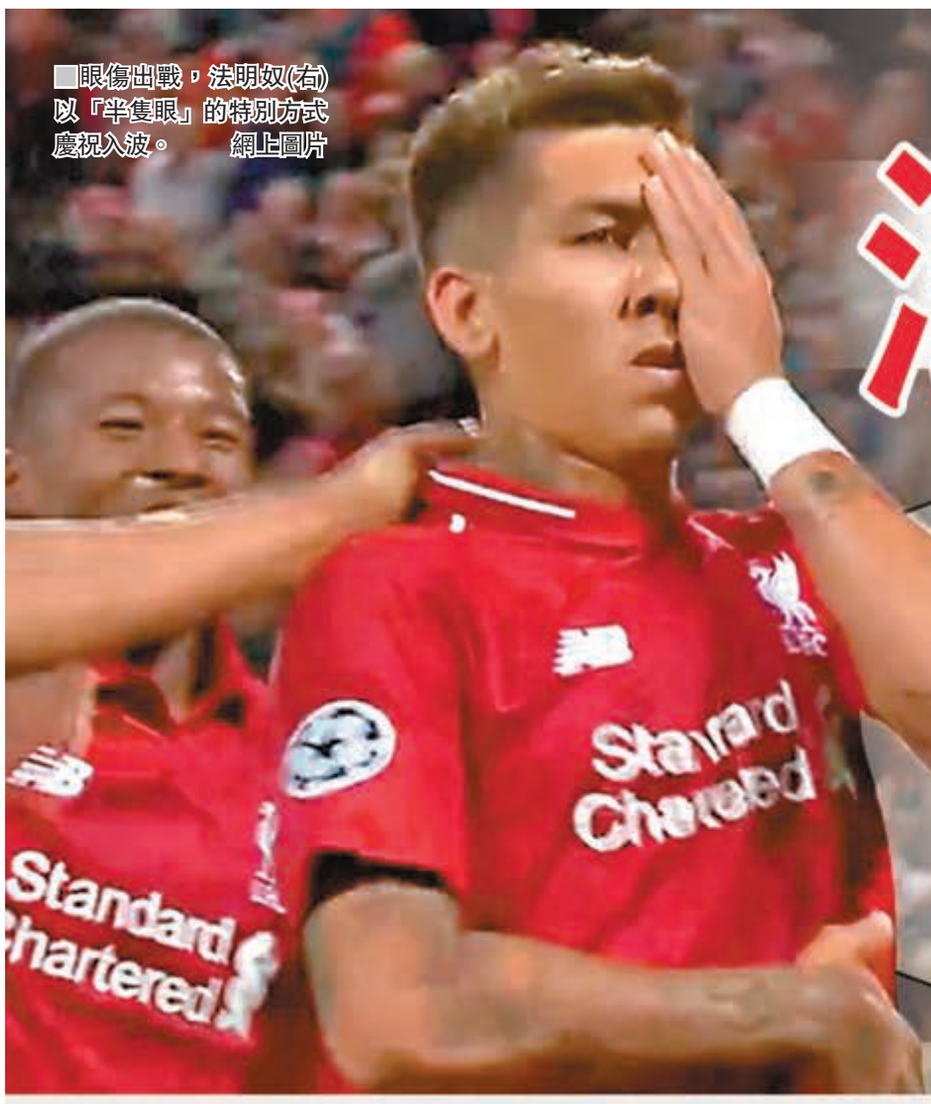

■眼傷出戰，法明奴(右)以「半隻眼」的特別方式慶祝入波。 網上圖片

歐聯立頭威 創近57年最佳開季

法明奴眼傷絕殺 紅軍旗開得「聖」

利物浦補時驚險絕殺奠勝，擁有豪華三叉戟的巴黎聖日耳門（PSG）意識到，若想在歐洲聯賽冠軍盃取得突破，依然需多下苦功。日前英超左眼受傷的法明奴是役後備入替，無損其射門準繩，於最後關頭替上屆亞軍射成3：2絕殺對手。史杜列治亦「鹹魚翻生」，頂入個人10個月來首個歐戰「士哥」。紅軍主帥高洛普大讚兩位功臣，又指己隊贏在全場積極跑動，未有分心。

■法明奴(右)射入致勝一球。 路透社

利物浦上屆歐聯決賽飲恨，今季捲土重來C組先於主場硬碰法甲班霸巴黎聖日耳門，上半場憑史杜列治頂入以及占士米拿轟入12碼領先兩球。PSG下半場追平，至補時快要言和之際，麥巴比後場得球卻遭偷甩，終由後備上陣的法明奴擺脫馬昆奴斯防守勁射絕殺。「你可換入法明奴，會有很大幫助。」高洛普以「難以置信」來評價這位巴西射手今場表現，對其遮眼慶祝方式表示尤為「喜歡」。

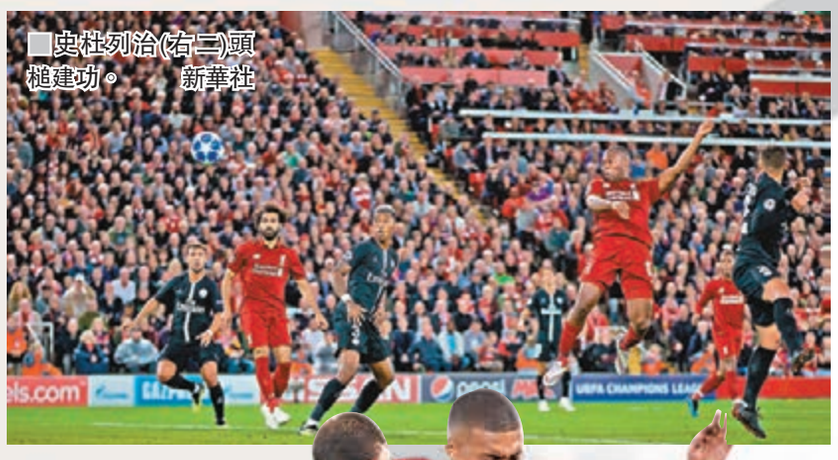

■史杜列治(右二)頭槌建功。 新華社

史獨翻身仗 獲讚「無處不在」

法明奴上仗被插傷左眼，是役紅軍正選未能擺出最強三叉戟，然而頂替上陣的史杜列治做齣好戲，開賽30分鐘接應安德魯羅拔臣傳球頂入，是「史獨」去年11月以來首個歐聯入波。高洛普盛讚這位近季曾淪為邊緣球員的英格蘭大將，「我從沒見過他有這種比賽狀態，他今仗幾乎無處不在。」

高洛普：跑動積極 未有分心

安德魯羅拔臣下半場一次解圍失誤，PSG右閘梅尼亞射入追近。到83分鐘，利記王牌前鋒穆罕默德沙拿傳球被截，間接釀成麥巴比追成2：2一球。高洛普認為己隊險勝，關鍵是「注意力高度集中，跑動也覆蓋了很多角落」。值得一提的是，連同英超五連捷，利記開季六場全勝，創下該隊1961/62球季以來的最佳開季成績。

■香港文匯報記者 梁志達

■占士米拿(左)攔截麥巴比。 法新社

PSG三叉戟遭凍結威力減

點評

巴黎聖日耳門今仗輸波，跟豪華三叉戟未能發揮出最強威力不無關係。縱有尼馬、卡雲尼和麥巴比這個史上最貴的豪華三箭頭，但今仗遭到凍結。儘管把握到利物浦失誤，尼馬助攻麥巴比攻入扳平一球，但其餘大多數時間，兩人都沒有太多的活動空間。特別是尼馬每當拿球，利物浦很快便會動員上前攔防，另有人在附近補位，這位巴西人氣王上半場更遭沙迪奧文尼一次當「雪糕筒」扭過，認真失威。

■文尼(10號)當尼馬「雪糕筒」扭過。 網上圖片

占士米拿搶截功不可沒

利物浦中場老兵占士米拿更是功不可沒，不僅射入12碼，若非他前場搶逼偷得麥巴比腳下球，就不會有之後雲迪積克送給法明奴的助攻。全場米拿6次搶截5次成功，冠絕全場，傳球成功率亦達86%。

PSG在法甲稱霸，但在歐聯還是未見突破，近兩年作客巴塞隆拿、拜仁慕尼黑、皇家馬德里等強敵全敗而回。杜曹2015年接替高洛普執教多蒙特，兩年前已曾於歐霸遭高洛普所帶領的紅軍絕殺，如今執教PSG仍要悲劇重演，再度輸給德國同鄉。不過，杜曹鼓勵麾下，「球員踢出了勇氣和強度，萬不能輸掉信心。」 ■香港文匯報記者 梁志達

車仔強勢襲PAOK

車路士今季降格參戰歐霸盃，明晨挾英超五連勝強勢出擊，作客希臘進襲PAOK（有線602及662台、now643台周五0：55a.m.直播），英超另一倫敦豪門阿仙奴則主場撲擊禾斯克拉（有線602及662台、now643台周五3：00a.m.直播）。此外，意甲AC米蘭出師盧森堡，料不難大數魚腩球隊杜迪蘭治（有線603及604台、now644台周五3：00a.m.直播）。

數據證基奧特最幫到夏神

車路士上次踢歐霸是2012/13年，當年歐聯小組出局後插隊歐霸32強，最終奪冠得以續戰翌屆歐聯。英超開季五連勝的「車仔」，歐霸L組首輪面對現居希臘聯賽第4位的PAOK，相信主帥沙利會收起如前鋒夏薩特、中場簡迪等的一些主力，鋒線方面，上仗坐後備席的莫拉達料會回歸正選陣容，為搶回主力位而戰，基奧特則可能先打後備。值得一提的是，近日天空體育一項統計，在基奧特加盟車仔後，於這位法國中鋒在陣下，夏薩特於990分鐘比賽時間入了9球；沒有基奧特同場，「夏神」662分鐘只入1球。

兵工廠無意盡收主力

E組，阿仙奴迎戰烏克蘭的禾斯克拉，「兵工廠」近態反彈連贏三場，中場奧斯爾初現復甦勢頭，加上改打邊路的奧巴美揚支援拿卡錫迪，艾馬利已漸找到最佳打法，這位阿仙奴新任教頭亦表明，無意在歐霸大肆留力。F組，A米勇挫羅馬後上輪僅和卡利亞里，日前攻入轉會後首球的希古恩今訪盧森堡未知會否擔正。 ■香港文匯報記者 梁志達

■莫拉達此戰很大機會重新擔任正選。 法新社

美斯戴帽造紀錄 踢服燕豪芬主帥

美斯繼續書寫紀錄！在西班牙時間18日晚的歐洲聯賽冠軍盃B組首輪比賽中，巴塞隆拿主場大破燕豪芬4：0，阿根廷「球王」連入三球，成為歐聯史上「帽子戲法」次數的第一人。同組，重返歐聯舞台的意甲豪門國際米蘭主場以2：1反勝英超勁旅熱刺。賽後國米主帥史巴列堤表示，非常滿意弟子們的表現。

美斯上半場射入一記罰球，又在下半場連建兩功。這是他第8次在歐聯「戴帽」，由此超過了自己的老對手基斯坦奴朗拿度（7次），在這數據上獨佔鰲頭。這三記入球也使美斯在歐聯的歷史入球數達到103個，迄今已在歐聯上對陣30支不同球隊時取得過入球。此外，美斯連續第14個賽季在歐聯破門，此前只有前皇馬隊長魯爾做到過這點。

對美斯的表現，巴塞主帥華維迪讚許有加，說：「他把傑出的事變成了日常。」曾在巴塞跟美斯做過隊友的燕豪芬現任教練雲邦美則說：「我們面對的是全世界最好的球員，不管他是否拿到金球獎。」

國米逆轉退「熱」 重返歐聯好開始

同組另一場焦點戰，2012年以來首次亮相歐聯的國米主場迎敵，儘管在53分鐘被熱刺中場基斯甸艾歷臣率先取得入球，「藍黑軍」最後時刻上演逆轉好戲，先是86分鐘莫路伊卡迪窩利射入個人歐聯首球，雲仙奴又在補時把握對手防守漏洞，頭槌將比數鎖定在2：1。史巴列堤在評價己隊表現時說：「我們在最後時刻持續給對手施壓並逆轉了比賽，這讓我非常滿意，這賽果給了我們更多自信。」 ■新華社

■美斯連中三元。 法新社

■國米中場雲仙奴(右二)補時頂成2：1。 美聯社

■卡斯拿斯(黃衣)回身救球。 美聯社

第20屆參戰 卡斯拿斯歐聯之最

同樣於歐聯首輪上演逆轉的還有A組的馬德里體育會，由前馬體會功臣法卡奧掛帥攻堅的摩納哥，藉前鋒格蘭斯爾破網先聲奪人，西甲勁旅還是憑藉迪亞高哥斯達與基文尼斯的入球，以2：1從客場帶走三分。同組，德甲多蒙特作客小勝比利時的布魯日1：0。D組，土超加拉塔沙雷主場輕取莫斯科火車頭3：0，德甲史浩克04主場與葡超的波圖踢成1：1，替波圖把關的西班牙前國家隊門神卡斯拿斯，成為歐聯歷來首位出戰達到第20屆賽事的球員。 ■綜合外電

足球直播部分精選戲碼

賽事	主隊	客隊	開賽時間	直播頻道
歐霸	PAOK	車路士	周五0：55a.m.	C602/C662/n643
歐霸	西維爾	標準列治	周五0：55a.m.	C603/C604/n645
歐霸	馬賽	法蘭克福	周五0：55a.m.	n644
歐霸	維拉利爾	格拉斯哥流浪	周五0：55a.m.	C601/C661
歐霸	阿仙奴	禾斯克拉	周五3：00a.m.	C602/C662/n643
歐霸	杜迪蘭治	AC米蘭	周五3：00a.m.	C603/C604/n644
歐霸	RB萊比錫	薩爾斯堡	周五3：00a.m.	C601/C661
歐霸	奧林比亞高斯	貝迪斯	周五3：00a.m.	n645
南自盃	高路高路	彭美拉斯	周五8：45a.m.	C602/C662

註：C為有線、n為now TV。節目如有更改，以電視台公佈為準。

短訊

頂人兼吐口水 哥斯達停賽四場

■柱格拉斯哥斯達

祖雲達斯巴西翼鋒杜格拉斯哥斯達上仗意甲，先在回防中向薩斯索羅球員費迪高迪法蘭斯高「開踭」，又在另一次衝突時頭頂對手兼向對方吐口水，經VAR協助下被逐離場。哥斯達昨遭判罰停賽四場，將錯過第7輪對拿玻里的意甲大戰。

美洲盃或改跟2020歐國盃同年踢

近年主要在單數年舉行、四年一度的美洲國家盃足球賽，南美足總表示已向國際足協申請，要求將原定2019年的美洲盃改到2020年踢，跟歐洲國家盃同年舉行。

米高佐敦捐200萬美元賑風災

颶風佛羅倫斯上周登陸美國，造成北卡羅來納州等地人員傷亡和大量房屋受損。籃球生涯在北卡州展開的NBA前巨星米高佐敦宣佈，分別向美國紅十字會及颶風應急基金會捐出100萬美元賑災。

■綜合外電