IGTV即開即睇 可上載60分鐘片

「ig電視」吸網紅 硬撼YouTube

網上視頻平台競爭白熱化，相片分享平台Instagram也來加入戰場，前日推出全新IGTV應用程式(app)，讓用家可以在手機分享和觀看最長達60分鐘的垂直拍攝影片，被指是要與YouTube搶客，特別是一些本身已經頻繁地使用ig、粉絲人數動輒過千萬的超級網紅。IGTV的iOS和Android版本即日起上架。

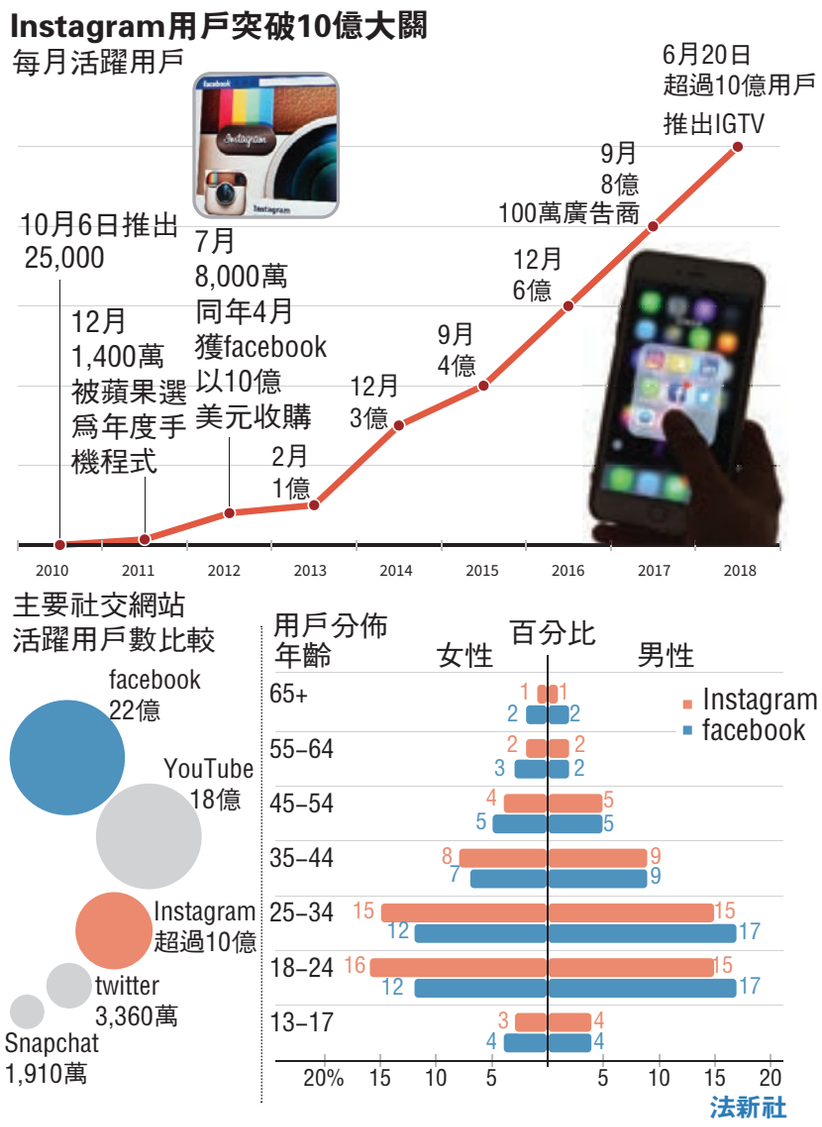

顧名思義，ig方面顯然是希望將IGTV打造成網絡電視平台，而非單純的影片分享程式。根據ig介紹，用家只要登入IGTV，程式便會即時播放用家追蹤的用戶的影片，以及來自全世界的推薦影片。ig行政總裁賽特羅姆表示，IGTV的設計概念是簡化手機上搜尋和觀看影片的步驟，用家只需像打開電視一樣，打開IGTV便可即時睇片，不用像其他影片分享程式一樣花時間搜索內容。

長遠目標無限片長

在服務開始初期，一般用家可以在IGTV上載最長10分鐘影片，個別粉絲人數較多的網紅則可上載最多60分鐘，ig表示長遠目標是不設影片長度限制。

賽特羅姆表示，IGTV初期不會賣廣告，但長遠而言「這樣做合理」，公司亦計劃推出上載者分紅計劃，但現階段未開始。分析指，IGTV這種電視般的「隨開隨看」模式，在吸引廣告商方面將會非常有利。

ig母公司facebook近期亦積極拓展網上直播和影片分享市場，日前便宣佈為fb LIVE直播平台新增多種互動功能。不過與fb LIVE以網媒為合作對象不同，IGTV明顯主打網紅效應，發佈會上便邀請了多名網紅現身，包括大熱手遊《要塞英雄》的知名實況主Ninja、美籍韓裔歌手Susie Shu，以及ig粉絲多達2,500萬的超級網紅Lele Pons等。Lele Pons宣佈將會在IGTV推出新的烹飪節目，但她在發佈會後也私下表示，今後會繼續定期在YouTube發片，明顯是要兩面下注。

■路透社/法新社/英國廣播公司

■IGTV發佈會上邀請了多名網紅現身，包括ig粉絲多達2,500萬的超級網紅Lele Pons。 網上圖片

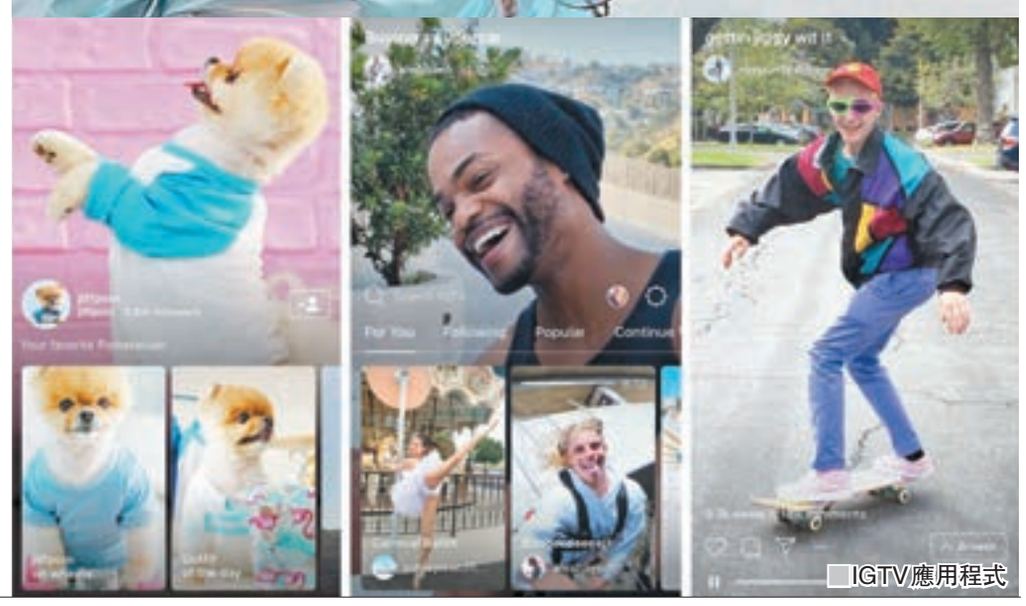
■IGTV應用程式

聯儲主席「放鷹」警告長期量寬不利

美國聯儲局上周宣佈加息1/4厘，亦預告加快加息步伐，主席鮑威爾前日出席歐洲央行論壇時表示，美國就業市場持續強勁，加上通脹升溫，聯儲局繼續漸進加息的理由「強烈」，會繼續提高利率，以達到就業及通脹目標。鮑威爾亦警告各央行，不應長期放任就業市場過熱，否則將令人質疑央行保持穩定及低通脹的決心。

現時美國失業率維持3.8%，為1969年以來新低。鮑威爾指在現時的失業率下，通脹壓力仍然溫和，反映就業與通脹的關係不如以往估計般大，代表就業市場均衡的「自然失業率」將較以往更難評定。鮑威爾稱，現時美國就業機會充足，有助推動薪酬增長及勞動人口參與率，但現階段工資增長仍然溫和，反映就業市場尚未過度緊縮。

鮑威爾亦表示，注意到資產價格持續高企，但沒有看到過度借貸的訊號，銀行體系流動性也遠勝2008年金融海嘯爆發前夕。鮑威爾警告，過去的金融危機均由市場失衡引發，重申不應長期維持寬鬆貨幣政策，若央行無視通脹及低失業率，只顧催谷金融市場，將使公眾對低通脹的承諾起疑，央行日後便更難控制通脹預期。

■路透社/法新社/CNBC

■鮑威爾

英議息按兵 料8月加息

英倫銀行昨日議息後，決定維持0.5厘利率不變，不過贊成票數較上次議息時減少一票，顯示央行很可能一如市場預料，在8月的下次會議上決定加息。英倫銀行9名理事同時一致通過維持量化寬鬆(QE)規模不變。

分析認為，英倫銀行的取態明顯較接近於歐洲央行，即將較緩慢步伐收緊貨幣政策。英倫銀行在會後聲明指出，英國通脹升幅可能稍微高於預期，但經濟增長幅度仍然是5年多以來最慢。

■法新社/美聯社

紐總理誕女 第二位國家領袖分娩

新西蘭總理雅登昨日於奧克蘭一家醫院順利誕下一女，成為全球第二位在任內分娩的國家領導人。女嬰是37歲的雅登及其40歲丈夫蓋福特的首胎，重7.3磅，雅登將會放6星期產假，期間總理職務會繼續由副總理彼得斯署理。

雅登產後在社交網站Instagram發文表示：「我確信我們將會經歷新手父母經歷的一切情緒。與此同時，十分感謝如此多人送上好意與祝福。謝謝你們。」雅登表示女兒非常健康，並感謝奧克蘭市立醫院的醫療團隊。歷來首位在任內分娩的國家領導人，是2007年被暗殺身亡的巴基斯坦前總理貝娜齊爾。 ■法新社

■雅登一家三口

韓狗肉販首定罪 鋪路禁食狗

韓國人嗜吃狗肉臭名遠播，當地每年為此屠宰過百萬隻狗，備受動物權益組織抨擊。韓國一個法院早前裁定，富川市一間狗肉農場「無適當理由宰殺動物」罪成，成為當地首宗販賣狗肉入罪案例，有望為長遠禁食狗肉鋪路。

韓國動物權益組織Care去年向執法部門投訴，富川市一間狗肉農場違反建築條例、衛生條例及非法宰殺動物，農場主其後遭當局起訴。法院4月裁定農場主3項罪名均成立，罰款300萬韓圜(約2.13萬港元)，並於本周公開判決內容。Care代表律師金耿殷(譯音)歡迎裁決，他表示，今次是韓國首例判處狗肉農場違法的個案，強調裁決可為杜絕食狗肉鋪路，意義深遠。

狗肉農場協會發言人趙恆魯(譯音)直言判決「荒謬」，將繼續上訴，他強調農場並非隨意殺害狗隻，食用狗和寵物狗亦應有分界線。他又指，現時豬、牛和雞等牲畜均可食用，批評法院否定狗農是持雙重標準。趙恆魯表示，現時韓國仍有1.7萬間狗肉農場，要求政府應盡快將食狗肉合法化，並向屠狗場發牌。

當地去年一項調查顯示，70%受訪者均沒有食狗肉習慣，但認為應禁止食狗肉的受訪者則只有40%。執政共同民主黨正計劃立法，限制屠宰場只可宰殺家畜類動物，犬科動物則不在此列。 ■法新社/《泰晤士報》

■動物權益組織在法院外抗議。 法新社

盜侍應信用卡 美笨賊餐廳結賬自投羅網

美國阿肯色州前日發生一宗笨賊自投羅網案，21歲的韋斯特涉嫌數日前在加油站，趁一名車主到便利店購物時爆竊其座駕，盜去數張信用卡、駕駛證和身份證。韋斯特其後竟然到車主工作的餐廳，並用車主的信用卡付賬。車主發覺後報警將韋斯特拘捕。

警方發言人稱，失主是58歲任職侍應的倫斯特德，她數天前在餐廳附近的加油站被盜去信用卡，閉路電視拍攝到一名疑犯打破車窗後盜竊。韋斯特前日在餐廳用餐後，將一張信用卡遞給倫斯特德結賬，正當倫斯特德要刷卡時，她發現信用卡印有她的名字，這正是她兩天前被盜去的信用卡。

警方續稱，「在倫斯特德毫無意願要替韋斯特付款下」，倫斯特德報警求助，警員將韋斯特當場拘捕，同時在他身上搜獲倫斯特德的其他信用卡、駕駛證和社會安全號碼，部分印有倫斯特德的照片。他被控以盜用他人身份付款、和偷竊等罪名。

■《每日郵報》/霍士電視台/美聯社