賑災專户裡的骨肉深情

行財部 高明

2016年我調到香港中聯辦行政財務部，其中一項工作就是負責管理中央政府駐港聯絡辦賑災專户的資金收付轉賬業務。作爲賑災專户的管理員，在日常的工作與交往中，親身感受到香港同胞對內地災區、對祖國人民、對國家各項事業發展的支援和牽掛。被香港同胞在內地遭受自然災害後及時紓困解難的手足深情所感動；被香港同胞對內地教育、醫療等各項民生事業的無償資助所感動；被兩地同胞血濃於水的骨肉深情、香港同胞對祖國的楚囊之情所感動。

在賑災專户管理過程中，經手的一件件慈善捐款事例，促使我查閱賑災專户的歷史檔案資料，了解到賑災專户裡諸多感人故事。

賑災專户源於1991年的新華社香港分社救災專户（2001年2月變更爲現在名稱）。當年內地華東地區發生特大水災範圍很廣、損失慘重，香港各界踴躍賑災。新華社香港分社緊急設立救災專户，專項用於接收香港社會各界和市民的救災捐款。據同事回憶：「來捐款的人很多，記得有一天捐款的隊伍從新華社香港分社門口排出100多米遠。」當年華東水災災區共收到7億多人民幣來自香港的善款和救災物資，佔當時災區接收全部捐款的四成以上。1991年全國財政收入只有3,100多億元人民幣，香港同胞的貢獻之大可見一斑。

1996年2月雲南麗江發生7級地震，香港同胞通過救災專户捐款3,346萬元人民幣、1.67億元港幣和10萬美元。

2008年汶川地震發生後第二天，香港一名中七學生領着妹妹，到中聯辦辦公大樓各自捐了20港元；一位老人捐出了自己的110粒人參再造丸……汶川地震災區收到香港賑災捐款高達7.08億港元。

2010年4月青海玉樹發生6級地震，賑災專户收到善款1.39億港元；8月甘肅舟曲發生特大泥石流災害，賑災專户又收到善款3,804萬港元。

一位香港市民從2015年5月起每月捐款100港元，後來每月捐款400港元，一直持續到現在從未間斷，從不留名，眞可以稱得上是「香港最美市民」。

這樣的事例太多太多……據統計，我辦賑災賬户自1991年設立以來，累計收到香港社會、市民慈善、救災捐款超過35億港元。

我的前任賑災專户管理員給我講述過這樣一個眞實故事：2008年汶川地震發生後次日深夜，他加班後乘出租車回家途中打電話談及香港社會各界踴躍捐款捐物事情，下車時，年長的司機不但堅決不肯收車費，還拿出50港元請他幫忙捐給災區。同事詢問這位出租車司機的姓名和位址，老人只說一句：「你是中聯辦的人，我相信你。」每位賑災專户管理員都有諸多類似的感人故事講給周圍同事們聽。

香港同胞的這句「你是中聯辦的人，我相信你」，成爲我們賑災專户管理員精益求精、做好服務的最大動力。我們懷着一顆感恩的心，用心用情、精心精細，全力做好賑户服務工作。收到捐款資金立即開具票據，爲捐款團體、人士提供免稅憑據；認眞核對受捐物件資訊，確保捐款按照捐贈人的意願盡快轉付送達；認眞記錄捐款收支，保證賬目清晰，確保每筆捐款來龍去脈有據可查。

心懷感恩的不只是我們這些工作人員，對香港同胞的這份骨肉深情，內地同胞始終銘記在心。正如習近平主席去年「七一」視察香港期間所特別指出的那樣：「香港同胞一直積極參與國家改革開放和現代化建設，作出了重大貢獻。對此，中央政府和全國人民從未忘記。」

■香港市民在旺角街頭為四川雅安地震災區捐款。 中新社

一個賑災專户，見證了兩地同胞血濃於水的親情，見證了中華民族歷經風雨、同心同舟的奮進情懷和一方有難、八方支援的民族精神。

黃雨襲新田 公路淪運河

熱帶風暴艾雲尼「慢吞吞」 今料漸逼近廣東西部沿岸

香港文匯報訊（記者 蕭景源、劉友光）集結香港西南偏西的熱帶低氣壓，昨晨增強為熱帶風暴及命名為「艾雲尼」。天文台發出今年首個黃色暴雨警告，及新界北部水浸特別報告。在暴雨下，元朗新田公路猶如變成「運河」，駛經車輛需要涉水而行。天文台預測，今日本港天氣多雲，有狂風驟雨及雷暴，雨勢有時頗大。

熱帶風暴艾雲尼預測路徑

本港天氣預測

6月8日（星期五）	多雲，有狂風驟雨及雷暴	27度至30度
6月9日（星期六）	大致多雲，有幾陣驟雨	28度至31度
6月10日（星期日）	大致多雲，有幾陣驟雨	28度至31度

資料來源：香港天文台

整理：香港文匯報記者 蕭景源

根據天文台資料，直至昨晚11時，天文台繼續發出一號戒備信號，熱帶風暴艾雲尼集結在香港之西南約420公里，預料移動緩慢，在雷州半島一帶徘徊。

升旗儀式取消 14泳灘掛紅旗

天文台預測，今日（7日）「艾雲尼」會逐漸靠近廣東西部沿岸，但其移動方向仍有變數，天文台將會按本港風力變化來決定是否需要更改熱帶氣旋警告信號。

受到熱帶風暴「艾雲尼」外圍雲雨帶影響下，天文台昨日凌晨持續發出雷暴警告，原定昨晨8時在灣仔金紫荊廣場舉行的升旗儀式需要取消。另外，康文署昨日宣佈因大浪關係，全港14個泳灘懸掛紅旗。

昨日下午1時10分，天文台發出今年首個黃色暴雨警告信號，相隔5分鐘再發出新界北部水浸特別報告。

尤以元朗一帶為重災區，在過去數小時，該區錄得超過100毫米雨量。

昨晨9時許，本港多處地區連場大雨下，其中元朗近壆圍對開一段新田公路疑排水系統遭沙泥雜物淤塞去水口，逾百米馬路變成河道，水深達半米，只餘快線勉強可以行車，其間有車輛駛經慢線水深處導致「死火」。

昨日下午1時許，渠務署接報派員到場經清理淤塞後，馬路水浸情況始逐漸消散。直至昨日下午2時50分，天文台宣佈取消黃色暴雨警告信號。

港鐵車門滲水 網民：似「瀑布」

有人在facebook專頁「西環變幻時」上載影片，指前晚8時許，港島線一列車由杏花邨站往柴灣站途中，因經過露天路軌，有車卡的車門出現滲水情況，驟眼望去猶如「水簾洞」，有網民形容似「瀑布」。

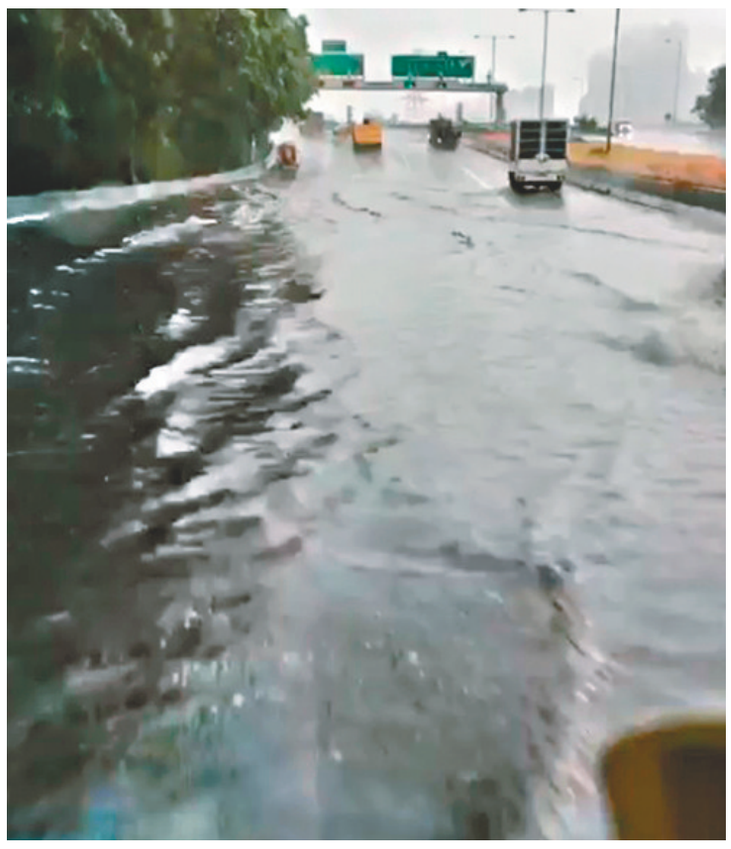
■昨日天文台發出今年首個黃色暴雨警告及新界北部水浸特別報告，其中昨晨元朗新田公路發生嚴重水浸，馬路猶如變成河道。 網上短片截圖

港大真的塌樹了 「護樹三丑」龜縮

網議政事

地政總署早前把位於般咸道的兩棵細葉榕斬除，反對派立法會議員許智峯、區諾軒、陳淑莊等齊齊反對。不過，昨日午夜零時許，香港大學校園內一棵細葉榕疑因難抵熱帶氣旋「艾雲尼」帶來的風雨而突然倒塌，壓中更劏開樹下一輛校巴的車頂。不少網民都叫當日「護樹」的許智峯、陳淑莊唔好龜縮，出嚟講兩句，有人就揶揄佢哋已經轉咗去立法會審議「一地兩檢」時拉布，邊個得閒向市民交代，等啲人慢慢唔記得，就讓一切隨風咁話。

兩棵位於港島半山般咸道馬路旁的老樹因病入膏肓、不斷傾斜，隨時塌下傷人，政府委派工人到場打算砍樹，但遭許智峯、區諾軒和陳淑莊等阻撓，聲稱砍樹等同「毀滅香港人歷史」，最後有街坊到場狠批他們為攞政治本錢而罔顧人命而敗走。不過，他們仍然死心不息，更向申訴專員公署投訴地政總署斬樹涉行政失當。

言猶在耳，港大賽馬會第二舍堂村停車場一棵細葉榕就疑因難抵風雨而倒塌，幸無人受傷。雖然現場並非幾名反對派「護樹」之地，但亦證明咗政府唔係無端端搵嘢嚟做，走去斬樹。

■港大賽馬會第二舍堂村停車場一棵細葉榕倒塌，樹下一輛校巴車頂遭壓中並劏開。

蔣麗芸fb轉載：保育要顧安全

民建聯立法會議員蔣麗芸就喺fb轉載咗呢單新聞，仲發文話：「保育石牆樹固然重要，但亦要顧及市民的安全，若不幸發生因塌樹而造成的人命傷亡，屆時就後悔莫及了！」

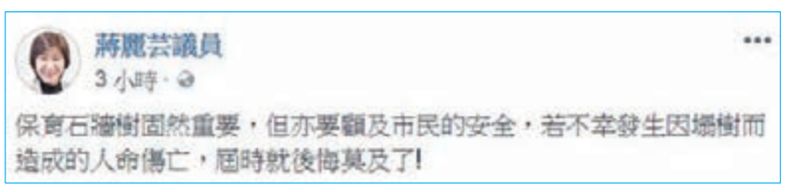
蔣麗芸議員
3小時
保育石牆樹固然重要，但亦要顧及市民的安全，若不幸發生因塌樹而造成的人命傷亡，屆時就後悔莫及了!

■蔣麗芸發文指，保育石牆樹要顧及市民安全。fb截圖

唔少網民就鬧爆「護樹三丑」點解唔出嚟講兩句。「Mill Chan」質問道：「今次真係好彩冇人傷亡！呢班垃圾係又反唔係又反，好彩上次有班街坊趕佢哋走又好彩政府企硬，如果唔係問你班垃圾點負責！」「Michael Fung」也道：「多日來冧樹，正好反影（映）陳淑莊反對斬樹的最好證明，證明她係錯到離地？」

「Roy Ma」揶揄：「我覺得要立即開記招請陳議員出席，問陳議員對呢件事有乜睇法，佢一定知錯係（喺）邊度有乜官員要負責，因為全港只得高貴法律界陳議員對（係）樹木方面唯一專家，大家又可以學吓嘢！」

「Fong Kwun Shing」就提醒：「大家唔好漏左（咗）搶劫案疑犯許智峰（峯）呀～～佢當日都好勇，事後亦有係（喺）fb抽足水～～～」

網民諷3人只「掛住拉布」

「李勝華」氣憤道：「泛民為反而反，冇膽量又冇擔當能力，出來講講野（嘢）啦！」「Ching Yue Kan」就代答：「而（嗰）家人地（哋）係（喺）立法會內拉緊布呀（吖）嗎……民生的事佢唔理得咁多啦……」

「Ming Lo」一語道盡反對派逢政府必反的心態：「放心幻覺哩（嚟）姐（啫），港大唔會有事，有事都係政府事。」 ■香港文匯報記者 陳川

工廈三級火 燒足9句鐘

■消防員通宵灌救近9小時，至昨晨7時將火救熄。 香港文匯報記者劉友光 攝

■涉事工廈單位嚴重焚毀，外牆一片熏黑。 香港文匯報記者劉友光 攝

香港文匯報訊（記者 蕭景源、劉友光）新蒲崗一幢工業大廈前晚發生火警，消防員約1小時後將火升為三級，增派大量消防員進行灌救，大火焚燒達9小時，至昨晨始被救熄，幸沒有人受傷。消防初步調查無可疑，火警原因有待調查。

現場為新蒲崗五芳街27號至29號永濟工業大廈。消息稱，前晚10時許，大廈其中一個單位發生火警，大廈內約10人自行疏散到安全地方；消防接報趕至灌救，同時升起雲梯從外圍觀察內部火場環境搜索有沒有人被困。

當晚11時45分，消防員因現場火勢及濃煙持續，將火警升為3級，加派人手及器材到場前往灌救，包括消防煙火特遣隊、坍塌搜救專隊、高空拯救專隊、危害物質處理車到火警現場增援。

昨日凌晨2時許，消防再次升起鋼梯，將起火樓層玻璃窗逐一擊破以疏導濃煙。

至昨晨7時，大火焚燒9小時後大致被救熄，火警中未有接獲任何市民受傷報告，但有一名消防員因火場過熱身體不適，經治理無大礙，毋須送院。但受火警封路影響，現場一帶交通嚴重擠塞，直至解封始逐步恢復正常。

消防處九龍東分區指揮官曾偉明表示，起火位置為工廈9樓一單位，消防處於前晚10時15分接報後4分鐘到場灌救，至11時45分將火警升為三級，昨晨7時大致將火救熄。

火警中，消防處共出動39輛消防車及救護車、164名消防員及救護員、3條喉及4隊煙帽隊、1支喉筆及1部正壓鼓風機撲救。

消防：火場燒膠冒濃煙

曾偉明指，火場面積為3米乘10米，約3,000呎左右，單位用作寫字樓及儲存倉庫，倉庫儲存塑膠物料及包裝塑料。由於現場有塑膠物料及單位是長方形設計，火警燃燒塑膠物料冒出了大量濃煙，加上只有一個窗口面向彩虹道，令散煙有困難。

消息指，火場單位並非迷你倉，同時火警沒有波及其他單位，而現場大廈4樓有一個迷你倉仍在裝修中。火警原因仍在調查。