農行去年淨賺1931億 穩健經營業績亮眼

中國農業銀行股份有限公司3月26日發佈2017年年度報告顯示，2017年農業銀行全年實現淨利潤1,931.33億元（人民幣，下同），同比增長4.9%。基本每股收益0.58元，增速居可比同業前列。與此同時，不良餘額1,940.32億元，比上年末下降368.02億元，不良率1.81%，比上年末下降0.56個百分點，撥備覆蓋率達到208.37%，較上年末提升34.97個百分點，資產質量持續向好。中國農業銀行行長趙歡在27日發佈會上表示，2018年農業銀行將堅持回歸本源服務實體經濟，在信貸投放上做好加減法，增加對國家重大戰略實施支持力度的同時，加大對產能過剩行業、高風險行業信貸限額的管控，實現業績穩中向好，為股東創造更大價值。

■農業銀行2017年度業績發佈會現場

數據顯示，截至2017年末，農業銀行總資產規模達到21.05萬億元，比上年末增加1.48萬億元，增速7.6%。資產負債穩步增長，貸款餘額達107,206.11億元，較上年末增加10,009.72億元，增速10.3%；存款餘額達161,942.79億元，較上年末增加11,562.78億元，增速7.7%，其中個人存款餘額和增量均保持同業領先。平均總資產回報率（ROAA）0.95%，加權平均淨資產收益率（ROAE）14.57%。成本收入比32.96%，較上年下降1.63個百分點。

回歸本源服務實體經濟

2017年，農業銀行將更多金融資源配置到國民經濟發展的重點領域和薄弱環節。鐵路、公路、電力、環境治理、城市基礎設施、棚戶區改造等重大項目貸款投放5,678億元，同比多投放2,081億元。出台新經濟金融服務指導意見，新增戰略性新興產業貸款457億元。農業銀行還推進普惠金融業務體系建設，穩步拓展「數據網貸」等重點業務，小微企業貸款餘額1.36萬億元，新增貸款1,602億元。認真落實房地產調控政策，在把控好住房按揭貸款總量和區域投向的同時，穩步發展消費信貸業務，新增個人貸款6,593.94億元。

控新降舊雙向發力

在調整信貸投放結構同時，農業銀行還加大了風險防控力度。趙歡表示，2017年農業銀行不良貸款和不良率實現雙降，既有外部原因也有內部原因。外部原因主要是中國經濟穩中向好同時監管部門也期待加快不良貸款暴露和處置力度。內部原因主要是抓住了經濟穩中向好的態勢，加大了信貸結構調整力度。「過去連續兩年，我們對產能過剩行業，高風險行業實行信貸限額，信貸總額下降了4,000多億，這些貸款收回且投到安全領域，令2017年新發生的不良率有明顯降低。」

趙歡並指出，2016年和2017年兩年時間，農業銀行共處置不良貸款3,000多億元，其中2017處置1,600多億元，從可比同業看處置額是較大的。未來農業銀行將繼續抓住經濟穩中向好的機遇，保持住信貸結構調整的定力，更加嚴格執行貸款分類標準，利用撥備充分優勢，持續加大不良處理力度。在撥備充足的情況下，農業也有意願加大風險的處置。

提升基層基礎管理精細化水平

在積極處理不良貸款的同時，農業銀行還認真落實監管要求，扎實做好市場亂象集中整治等銀監會專項治理整治工作。深化內控合規管理，深入開展「雙基管理建設年」活動，推廣「三線一網格」管理模式，全面加強運營風險管控，扎實開展案防風控「大排查」，不斷提升反洗錢合規管理水平，及時發現和化解了一批風險隱患，內控機制進一步健全。有序推進「信息化銀行」建設，大額交易和可疑交易報告系統一期工程等一批重大項目順利投產，大數據分析應用成果顯著，信息科技對業務經營和管理的支撐作用進一步加強。

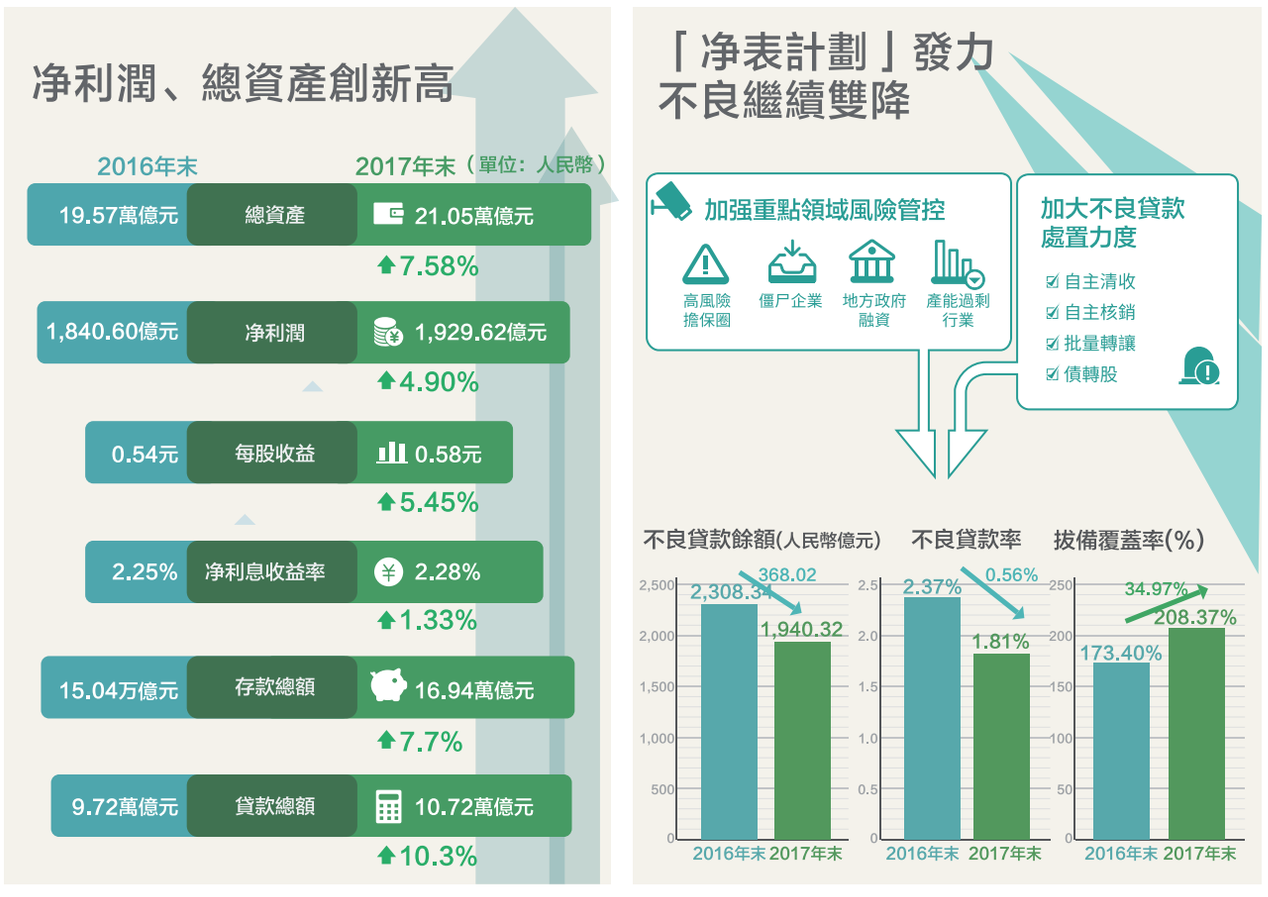

綠色信貸支持實體經濟綠色發展

2017年農業銀行秉承可持續發展理念，將綠色信貸作為業務發展和結構調整的重點方向，截至2017年末，綠色信貸業務貸款餘額7,476.25億元，較上年末增長15.1%，增速遠高於同期法人貸款平均增速。據測算，綠色信貸所支持的節能環保項目每年可節約標準煤2,185萬噸，減排二氧化碳當量4,780萬噸。綠色金融已成為農業銀行服務「三農」之外的又一大特色。

在發展綠色金融方面，農業銀行完善頂層設計，出台了綠色投行、綠色三農等營銷指導意見。為滿足綠色環保企業（項目）多元化融資需求，農業銀行先後推出「五水共治貸」等綠色金融產品，成功發行浙江「綠水青山」專項信貸資產證券化項目，積極推動設立千億元雄安綠色基金。農業銀行還是中國內地首家與國際金融公司（IFC）開展綠色金融全面合作的國有銀行、首家設立跨國綠色基金的中資銀行，並與綠色金融專業委員會建立了深度合作關係。

打造綠色投行業務

面對國家經濟新常態，農業銀行在努力做好綠色信貸業務的同時，充分發揮投行業務「輕資本、輕資產、輕資金、重智本」的優勢，以綠色為總綱，提出了「綠色投行」的業務發展理念，通過「融資+融智+融信」的投行化手段服務各項國家重大戰略。目前，農業銀行的綠色投行產品體系已涵蓋了綠色債券、綠色資產證券化、綠色產業基金、綠色並購與股權融資、綠色碳金融顧問等一系列產品。

2017年以來，農業銀行先後承銷北京銀行、南京銀行等綠色金融債，首都新機場、武漢地鐵、新疆機場、三峽集團、特變電工、國電投海上風電等綠色債務融資工具，實現募集資金近400億元。

加快綠色金融產品創新

2018年，農業銀行將研究出台差異化支持措施，推動國家綠色金融改革創新試驗區分行綠色金融先行先試、加快發展。綜合運用信貸、投行、消費金融等產品，加快綠色金融產品創新步伐，建立覆蓋全產業鏈的綠色金融產品體系。同時，重點做好農村環境綜合整治、農業面源污染治理、綠色資源開發利用、縣域工業綠色升級、縣域節能環保產業發展等金融服務。

■農行採取「特色項目+農戶」助菇農發展

縣域貸款餘額創新高 全力服務鄉村振興戰略

2017年較好業績的取得得益於農業銀行始終堅持服務「三農」。在深耕縣域金融業務方面，農業銀行突出支持「大三農、新三農、特色三農」，水利、縣域城鎮化和專業大戶等重點領域貸款實現較快增長。截至2017年末，農業銀行縣域各項貸款餘額達3.57萬億元，比上年末增加3,900億元，增量創歷史新高，增速12.3%，高出全行貸款增速2.0個百分點，縣域增量貸存比達到78.9%；涉農貸款和農戶貸款（涉農貸款口徑）餘額分別突破3萬億元和1萬億元。

「快農貸」解燃眉之急

在中共十九大提出實施鄉村振興戰略後，農業銀行立即出台了《關於全面做好鄉村振興金融服務工作的意見》，全力做好鄉村振興戰略的金融服務。福建省三明市建寧縣濉溪鎮的連長明從事水稻種植多年。最近，他又為自家的200多畝水稻發起了愁，缺少資金，許多款項無法支付。好在農業銀行建寧分行的10萬元貸款幫他解了難。「從頭到尾，只有短短的幾分鐘，這個『快農貸』真是快。」連長明口中的「快農貸」由農業銀行福建分行去年末推出，按照「一縣一快農貸」、「一產業一快農貸」模式發展的「三農」互聯網融資業務。

互聯網金融下鄉成效顯著

2017年，農業銀行啟動了互聯網金融服務「三農」、「一號工程」並取得良好開局。日前，江蘇徐州中收農機汽車銷售有限公司成功使用「E鏈貸」完成線上訂單支付貸款。據了解，這款「E鏈貸」是農業銀行涉農互聯網電商融資系統中的一款創新產品。利用這個產品，中小涉農企業主在無抵押無擔保的情況下，憑藉自己在電商平台交易數據形成的信用，便能在線申請農業銀行的互聯網信貸服務了。

■農行江蘇泰州分行支持新型農業經營主體結碩果

截至2017年底，農業銀行「農銀惠農e貸」餘額達到151.8億元，覆蓋農戶15萬戶；「農銀惠農e付」使用場景和支付產品進一步豐富，掌銀、網銀客戶群體不斷擴大，完成互聯網升級的惠農通服務點達到25萬個；「農銀惠農e商」累計上線商戶超過150萬戶，交易金額達到2,492億元。農業銀行還從數據來源、准入規則、授信模型等方面入手，提煉形成了茶葉、煙草、林果特色產業和財政直補、政府增信、電商平台、信用村等一系列網絡融資業務模式。

金融扶貧精準度提升

2017年，農業銀行結合脱貧攻堅實際，積極創新扶貧產品，累計投放精準扶貧貸款1,729億元（人民銀行口徑），累計服務帶動建檔立卡貧困人口449萬人；截至2017年末，精準扶貧貸款餘額2,878億元，比年初增加844億元，增幅41.49%，服務帶動貧困人口665萬人，比年初增加105萬人。其中在「三區三州」扶貧開發重點縣精準扶貧貸款餘額558億元，服務帶動貧困人口90萬人。

123萬貧困人口受益

為提高金融扶貧精準度，2017年以來，農業銀行大力推廣「政府增信+銀政共管」扶貧模式，創新精準扶貧貸款產品12個，加之2016年創新的精準扶貧產品19個，已初步形成覆蓋光伏扶貧、易地扶貧搬遷、貧困戶生產經營等方面的扶貧小額貸款產品體系。截至2017年末，建檔立卡貧困戶貸款餘額222億元，比年初增長36.08%，直接支持貧困人口123萬人。

農業銀行還着力發放產業精準扶貧貸款，大力支持了江西臍橙、廣西蔗糖、青海高原畜牧、陝西獼猴桃等優勢產業發展。截至2017年末，產業和其他個人精準扶貧貸款餘額794億元，比年初增長50.68%，帶動51萬貧困人口增收。同時，發揮大型商業銀行優勢，積極支持能輻射覆蓋貧困人口的基礎設施項目和民生工程，截至2017年末貸款餘額1,862億元，比年初增長38.55%，惠及周邊491萬貧困人口。

戰略性業務發展提速

■農行浙江省分行綠色信貸戰略支持東陽市花園村美麗鄉村建設

面對錯綜複雜的國內外經濟金融形勢，農業銀行以服務供給側結構性改革為主線，堅持以改革創新促轉型，不斷推進業務結構調整和盈利模式轉型。金融市場投資和做市能力持續提升，債券投資收益率和債券做市、外匯即期做市能力均保持同業領先。理財業務平穩發展，日均規模達到1.75萬億元。

私人銀行客戶金融資產突破萬億元，託管業務規模突破10萬億元，信用卡、貴金屬、國際結算、結售匯與外匯買賣等業務均實現較快增長。投行業務着力抓創新，成為首批「債券通」承銷商，推出「綠水青山」、棚戶區改造等國內多個首單資產證券化產品。綜合化經營子公司和境外機構平穩發展，盈利能力提升。

境外利潤大增87.6%

2017年農業銀行還重點在「一帶一路」沿線國家和地區穩步推進機構佈局，去年迪拜分行開業，倫敦分行、澳門分行、河內分行和聖保羅代表處也獲當地監管機構批覆。截至2017年末，農業銀行境外分行及控股機構資產總額1,222億美元，按年增長11.2%；全年實現淨利潤6.61億美元，同比增長87.6%。

■農行青海分行支持的仙紅辣椒廠