居澳門港漢攬兩歲女墮樓亡

疑感情困擾單位爭執 同居女友身中多刀重傷

香港文匯報訊（記者 蕭景源）移居澳門一家三口港人家庭，昨晨發生倫常慘案，一名港人男戶主疑因感情問題困擾，跟同居女友爭執後，用菜刀斬傷女友，事後抱同兩歲女兒墮樓，男戶主證實當場死亡，女童經搶救後亦告不治，女友身中多刀重傷，目前正在醫院留醫。澳門司警將案件暫列傷人及墮樓死亡案跟進，死因有待法醫檢驗後確定。

澳門司警稱，男死者姓梁，34歲，與年約30歲、同為港人的姓黃女友於澳門路環紅棉路金峰南岸第8座一單位同居，兩人育有一名兩歲女兒。他們兩人和女兒均持有香港身份證。

司警表示，昨晨8時15分接獲消防局通知，指金峰南岸第八座一名年約34歲男子與年約兩歲女兒墮樓，男子當場死亡，女童送院搶救無效同告身亡。警員趕到現場，在大廈一個單位發現年約30歲的女童母親受傷，送院救治後證實無生命危險。

司警稱，經初步調查，梁某跟黃女近日因感情問題經常發生爭執，梁某早前無業並留家照顧女兒，直至他在香港找到一份工作，梁某便返回香港，至昨日凌晨約4時許返回路環住所，當時一家人並無異樣。

女友負傷逃 男友抱女墮樓

至早上7時許，黃女聘請的女傭外出後，梁某突然取出一把菜刀到睡房襲擊女友，黃女受襲後立即負傷逃離單位往後樓梯，逃至大廈地下大堂門口，驚見男友與女兒從樓上飛墮地面，當時黃女情緒激動，不敢觀看，大廈保安員立即報警求助。稍後，司警在現場單位內檢獲一把懷疑涉案的染血刀具。

消防及治安警接報到場，發現梁某及女兒一同倒臥大廈門口，梁某被發現當場死亡，其女兒由救護車送山頂醫院搶救。警員進入事發大廈調查，發現梁某同居黃姓女友，身體多處中刀受傷流血，送山頂醫院治理。事發大廈門口拉起圍帶，死者以白布蓋着，由於事件有可疑，司警到場取證調查後，案件暫列傷人及墮樓死亡案，死因有待法醫檢驗後確定。

女童失血過多不治

山頂醫院表示，女童送院搶救，因失血過多、身體機能受損，經搶救無效，證實死亡；其母親黃某身體有多處刀傷，多為皮外傷，經縫合處理，情況良好，於急診病房觀察治療，並由社工跟進。

司警稱，經檢驗後兩名死者身上除符合由高處墮下的傷勢外，未有發現其他可疑傷痕。

澳門司警事後封鎖現場，派出二十多名治安警到場調查。司警表示，已安排「現場勘查處」和「侵犯人身罪案調查科」在案發現場取證，並已啟動現場勘查機制。

■澳門司警到金峰南岸調查墮樓案。

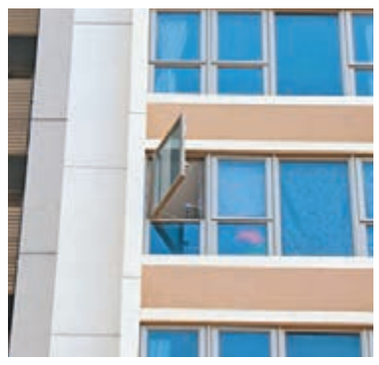

■倫常命案現場單位窗戶打開。

■男戶主證實當場死亡，女童經搶救後亦告不治。

女友提分手 疑成導火線

特稿

澳門發生的一家三口倫常命案，案中男女為同居關係，兩人與所生的兩歲幼女都持有香港身份證，據悉該家庭經濟環境不錯，其中女方在澳門有高薪要職，故一家三口長住澳門，並以逾萬元月租租住命案現場豪宅單位，並僱有外傭照顧女兒。但男方卻不務正業，長期失業，間中覓得工作亦做不長久，疑因此導致與同居女友漸生感情問題，最終爆發倫常慘案。

消息稱，由於案中男事主常賦閒在家，因稱要負責照顧女兒而不事生產，令同居女感不滿，因而常生爭執。至最近男事主稱在香港覓得工作，故要離家返港工作。

但其後女事主獲知對方在港根本沒有工作，至昨日凌晨4時許男事主返回澳門，兩人再起爭執，女事主終忍無可忍，提出分手。

至昨晨7時許，有人疑不堪失去靠山，竟作出「一鑊熟」舉動，趁外傭外出時，持刀狂斬女友，女友負傷逃出單位，走到地下大堂求救之際，有人竟再抱同女兒跳樓，釀成倫常命案。

■香港文匯報記者 杜法祖

港鐵：間歇性故障引致 將徹查事故

香港文匯報訊（記者 文森）港鐵觀塘線前日發生故障，列車服務受影響逾10小時。港鐵昨晚舉行記者會交代事件指，據初步調查發現，事故是由於信號傳輸系統出現間歇性故障引致，且因故障路段較複雜，致復修時間較長。

港鐵對事故為乘客造成不便致歉，將成立高層次調查委員會，調查事故及提出改善措施。

根據今年6月生效的新票價調整機制，若證實今次事故是在港鐵控制範圍內引起，港鐵最少需繳交2,000萬元罰款，以回饋乘客，超過去年全年的罰款總額1,350萬元。

港鐵行政總裁梁國權昨晚在記者會上指，根據初步調查發現，事故是由於信號傳輸問題引致，港鐵將成立高層次調查委員會，邀請獨立專家顧問參與，調查事故及提出改善措施。

他又表示，港鐵十分重視事件，事故發生後額外派出逾100人協助乘客，並通宵進行維修，其間亦與政府密切溝通。

出席同一記者會的港鐵車務總監劉天成表示，初步鎖定觀塘站至牛頭角站的信號數據傳輸系統出現間歇性故障。有關系統在20多年前觀塘線延伸至東區海隧時設置，屬觀塘線獨有。他形容事故罕見，公司會循這方面探討進行改善。

他又解釋，因以安全為首要考慮，需謹慎地逐步進行檢查和測試，加上出現故障路段有7個波口、亦有信號燈及傳輸系統，較其他路段複雜，以致復修時間較長。他表示，前日事故發生後已增加人手處理，觀塘線服務約4分鐘至5分鐘一班車，基本上能滿足需求。

至於罰款額方面，劉天成表示當掌握數據確實延誤時間後，會盡快與政府商討，明年回饋乘客。

醫生孭仔開車 疑安全帶勒暈BB

香港文匯報訊（記者 杜法祖）一名醫生昨晨駕車偕兩名幼兒往吃早餐，豈料返抵何文田住所時，發現孭在胸前的兩個月大幼兒陷昏迷，經報警送院後情況危殆，有人一度懷疑因孭幼子在胸前，再扣上安全帶駕車，導致其曾受緊勒而肇禍，但警方初步調查後相信事件無可疑，正跟進嬰兒昏迷的真正原因。

事件中昏迷男嬰姓韋，他仍需在廣華醫院新生嬰兒深切治療部留醫，但初步未發現他頸部有明顯傷痕，應與曾受緊勒無關。據悉，男嬰近日感冒不適，警方不排除因男嬰口鼻有分泌物阻塞其呼吸道所致。

警方暫列有人暈倒案，交九龍城警區人員跟進調查嬰兒昏迷原因。

命危男嬰生於醫生世家，其43歲父親在2001年於香港大學內外全科醫學士畢業，7年前修畢香港醫學專科學院院士(放射科)，現為公立醫院的放射治療醫生，其妻子姓黃(41歲)，亦為公立醫院麻醉科醫生，兩人育有一名4歲兒子及兩個月大幼子，一家四口居於何文田街5號至7號一單位。

現場消息稱，昨晨事主駕私家車載同兩名兒子外出吃早餐，至約10時回家時，有人以斜孭帶將幼子孭在胸前，再扣上安全帶開車回家。當車駛進住所停車場時，事主發覺幼子開始哭喊，稍後3父子返抵家門，事主發現懷中幼子陷昏迷，且一度沒有呼吸和心跳，他立即替幼子進行急救並報警求助。

救護員到場時幼子已恢復微弱呼吸，事主將同行4歲長子交由家人照顧，再親自陪同幼子急送廣華醫院搶救。

據悉，事後有人曾表示駕車期間將嬰兒孭在胸前再扣上安全帶，懷疑因而致嬰兒遭安全帶緊勒。調查警員一度折返其何文田街寓所調查，並到停車場檢查涉事私家車，調查後初步相信無可疑。

超市假天花滲腐液 濺傷8途人

香港文匯報訊（記者 杜法祖）荃灣灣景廣場一家超市範圍內的通道假天花，昨中午突有腐蝕液滲漏滴下，多名途經的購物男女遭濺中，當場感到皮膚灼痛及紅腫，其中8名男女需送院治理。現場通道須即時封鎖，警方調查後相信前日有人曾以通渠水通渠，疑因去水管老化滲漏，致殘留腐液漏出，沿假天花滴下而殃及顧客，事件初步相信不涉及蓄意行為，但不排除有人需負上刑責，事件暫無人被捕。

遭腐液濺傷而需送院的2男6女(11歲至60歲)均為商場顧客，各人分別頭、手或頸部被灼傷，全部獲送仁濟醫院治理，當中1男3女(27歲至60歲)稍後再轉送廣華醫院續治，其餘已可出院。

衣服穿窿 有人皮膚灼痛

事發現場為灣景商場AEON超市範圍內的2樓一條近扶手電梯的通道。昨中午12時許，通道對上假天花突有液體滴下，多名途經顧客被濺中，有人的衣服被腐液灼至洞穿，有人更感皮膚灼痛，多人大驚尖叫，並立即奔往廁所用水沖洗，其他人見狀紛紛走避，情況一度混亂，職員見狀報警求助，並立即封鎖滲漏現場通道及扶手電梯。

救護員趕到替各傷者敷治後，其中8人需送院治理。消防用膠桶盛載天花滴下的液體，並掀開假天花調查，發現腐液由天花內藏一條直徑約4吋的渠管漏出。荃灣警區刑事調查隊一隊女主管鄭嘉穎表示，前日有超市員工投訴3樓的茶水間有渠瘀塞，維修部工人稍後用高壓泵將通渠水泵進渠內清理，並已用大量清水稀釋，故腐液濃度不高，但2樓現場的喉管疑日久失修出現滲漏，至昨日腐液再沿假天花滴下濺傷顧客。

不排除有人要負上刑責

鄭表示，初步調查信事件並非蓄意所為，但不排除有人要負上刑責。警方、消防及商場方面會詳細檢查場內假天花內有否其他喉管滲漏，在安全情況下才會將現場解封。

■消防員到灣景廣場濺腐液現場調查。 香港文匯報記者劉友光 攝

■商場職員用膠桶盛載滴下的殘留腐蝕液體。 香港文匯報記者劉友光 攝

■被腐液濺傷小女孩到醫院接受治理。

■被腐液灼傷男子由妻女陪同送院。

■部分泳灘懸掛紅旗後，仍有大批市民下水。 Gary Stokes facebook圖片

撞船漏「硬脂」 10泳灘封閉

香港文匯報訊（記者 杜法祖）康文署昨日不足4小時內，先後封閉離島區和港島區共10個泳灘，據康文署表示，臨時封閉的泳灘發現近岸水面及沙灘佈滿白色油狀物體，懷疑是油污，漁護署人員已通知各離島養漁戶，要密切有否油污飄入養魚區，以及有否發現死魚。

昨晨10時20分，康文署宣佈洪聖爺灣泳灘、蘆鬚城泳灘、貝澳泳灘、上長沙泳灘、下長沙泳灘及塘福泳灘，均發現油污而要封閉，至中午1時署方再公佈，港島南區的淺水灣泳灘、中灣泳灘、南灣泳灘及春坎角泳灘同樣發現油污需要封閉，促請市民勿在已封閉的泳灘游泳，直至另行通知。

康文署巡灘揭「白粒」湧現

康文署表示，轄下離島區泳灘職員昨日巡視泳灘，發現其中6個泳灘的近岸水面及沙面佈滿白色油狀物體。

另外，南區泳灘職員亦於中午左右，發現4個泳灘泳區內及近岸沙面上有白色粒狀物體，因沖上泳灘的硬塊及粉末狀脂質物質數量不少，為求謹慎，康文署已在上述泳灘懸掛紅旗，並貼出公告及廣播，泳灘職員亦已使用吸油氈及吸油條阻止浮油擴散，並通知相關部門清理油污及監察受影響泳灘的水質。

海事處表示，本月5日下午發現香港西南面水域出現白色物質，同日接獲內地相關部門通知，有船隻於本月3日在珠江水域發生碰撞，漏出名為「棕櫚硬脂」的白色物質。海事處已即時加強巡邏及清理，並立即知會環境保護署、漁農自然護理署等部門。據悉，棕櫚硬脂無毒無害，可用於食品包裝材料及化妝品當中。

昨晨芝麻灣有養魚戶發現海面漂浮着大量白色固體，他稱疑是船隻碰撞後，船上約9,000噸棕櫚油漏出，隨水漂流進入香港水域，有關部門雖稱棕櫚油沒有毒性，養魚戶仍照樣將白色固體交給有關當局檢驗。

漁護署前日接獲通知後，已聯絡附近水域的養魚戶，並派員到受影響水域的魚類養殖區視察及了解，暫未發現有養魚戶受事故影響。

今日香港 天氣預測

2017年 8月7日 星期一

大致天晴，但局部地區有驟雨，日間天氣酷熱

氣溫：28℃-33℃　濕度：65%-90%
潮漲：07:41(2.2m)　22:17(1.5m)
潮退：01:14(1.2m)　15:32(0.6m)
日出：05:57　日落：19:01

HOT

未來四日天氣預告

查詢天氣：1878200　查詢時差：10013或1000

8/8(星期二)	9/8(星期三)	10/8(星期四)	11/8(星期五)
氣溫：28℃-33℃	氣溫：28℃-32℃	氣溫：28℃-32℃	氣溫：28℃-32℃
濕度：65%-90%	濕度：75%-95%	濕度：75%-95%	濕度：70%-90%
大致天晴但局部地區有驟雨日間天氣酷熱	部分時間有陽光有幾陣驟雨	部分時間有陽光有幾陣驟雨	部分時間有陽光局部地區有驟雨

空氣質素健康指數

一般監測站#
明日上午：低至中
明日下午：低至中

路邊監測站*
明日上午：低至中
明日下午：低至中

1-3	低	一般空氣質素監測站設於中西區、深水埗、東區、觀塘、葵涌、荃灣、大埔、沙田、東涌、元朗、屯門、塔門、將軍澳
4-6	中	
7	高	
8-10	甚高	
10+	嚴重	

中國各大城市天氣預測

城市	最低	最高	預測	城市	最低	最高	預測	城市	最低	最高	預測	城市	最低	最高	預測	城市	最低	最高	預測
北京	25℃	34℃	多雲	大連	24℃	30℃	天晴	呼和浩特	16℃	28℃	多雲	南寧	26℃	35℃	多雲	烏魯木齊	21℃	31℃	天晴
長春	20℃	27℃	有雨	廣州	26℃	36℃	多雲	濟南	25℃	34℃	天晴	上海	29℃	38℃	多雲	武漢	28℃	36℃	多雲
長沙	31℃	39℃	天晴	貴陽	21℃	30℃	多雲	昆明	18℃	27℃	多雲	瀋陽	21℃	28℃	雷暴	西安	21℃	28℃	有雨
成都	24℃	29℃	有雨	海口	26℃	34℃	多雲	蘭州	18℃	25℃	多雲	石家莊	25℃	37℃	天晴	廈門	27℃	34℃	多雲
重慶	28℃	39℃	雷暴	杭州	28℃	38℃	多雲	拉薩	14℃	26℃	密雲	台北	28℃	36℃	多雲	西寧	13℃	21℃	有雨
				哈爾濱	21℃	27℃	有雨	南昌	29℃	38℃	天晴	太原	18℃	32℃	多雲	銀川	18℃	30℃	多雲
				合肥	29℃	37℃	雷暴	南京	29℃	36℃	雷暴	天津	26℃	34℃	天晴	鄭州	27℃	32℃	有雨

世界各大城市天氣預測

城市	最低	最高	預測	城市	最低	最高	預測	城市	最低	最高	預測	城市	最低	最高	預測	城市	最低	最高	預測
亞洲				馬尼拉	27℃	31℃	有雨	悉尼	11℃	18℃	天晴	倫敦	13℃	21℃	明朗	檀香山	24℃	32℃	天晴
曼谷	26℃	32℃	雷暴	新德里	26℃	32℃	有雨	歐洲				馬德里	20℃	36℃	天晴	洛杉磯	21℃	29℃	有霧
河內	27℃	35℃	驟雨	首爾	26℃	33℃	密雲	阿姆斯特丹	10℃	21℃	天晴	莫斯科	16℃	23℃	有雨	紐約	18℃	28℃	天晴
雅加達	25℃	33℃	多雲	新加坡	25℃	32℃	雷暴	雅典	27℃	38℃	天晴	巴黎	12℃	24℃	天晴	三藩市	14℃	20℃	雷暴
吉隆坡	25℃	33℃	雷暴	東京	25℃	33℃	有雨	法蘭克福	12℃	24℃	多雲	羅馬	23℃	37℃	天晴	多倫多	13℃	24℃	雷暴
				澳洲				日內瓦	18℃	25℃	天晴	美洲				溫哥華	16℃	25℃	天晴
				墨爾本	6℃	13℃	驟雨	里斯本	17℃	31℃	天晴	芝加哥	19℃	22℃	驟雨	華盛頓	18℃	28℃	天晴