■導演劉偉強（右四）與演員劉燁、黃志忠、小愛、梁大維、董子健、李岷城、馮文娟等合影。 王逍 攝

■劉燁分享《建軍大業》電影拍攝幕後故事。 中新社

# 青年演員演領袖人物感榮幸
# 首拍主旋律片 劉偉強 重電影感

■韓三平與劉偉強齊亮相。

香港文匯報訊（記者 王逍 江西報道）電影《建軍大業》前天在江西南昌（人民軍隊誕生地）舉行發佈會，總策劃兼藝術總監韓三平、導演劉偉強攜演員劉燁、黃志忠、董子健、梁大維等亮相，分享電影幕後的故事，向南昌這座英雄城致敬。劉偉強導演一向拍戲要求嚴格，而梁大維也透露拍戲時導演對場面、對演員都非常苛刻。香港導演拍主旋律電影，導演劉偉強認為最重要是將很多電影感放進去，才拍得好看。

當日，片方發佈了「南昌燃戰火」製作特輯，揭秘重頭戲南昌起義的創作及拍攝幕後故事，再現昔日眾多青春熱血場景和恢弘震撼的戰爭場面。導演劉偉強坦言自己非常看重南昌起義這場戲，同全劇組600多人一起奮戰20個夜晚，再現南昌起義激戰。劇組還耗時7天特別搭建了三層樓（近20米高）的天主堂，設置常規攝影機、搖臂、航拍器、GoPro等11個機位、全方位還原戰鬥場面。

## 劉燁以成熟心態揣摩毛澤東

對於金馬影帝劉燁而言，時隔6年再度飾演毛澤東，他能以更成熟的心態去揣摩和貼近毛澤東成長的心路歷程。朱德的扮演者黃志忠感慨，和90年前的革命先驅站在同一片土地上是難得的緣分，激勵當下的年輕人能夠不負青春熱血「趁年輕幹大事」；董子健稱自己非常有幸，能在23歲這一年扮演當時同齡的鄧小平。梁大維演中國工農紅軍及中國人民解放軍主要領導人之一的陳賡，有很多戰爭場面。

## 香港導演拍出電影感

此次重回英雄城南昌作首場公開放映，現場近千名南昌觀眾，座無虛席，觀眾反應熱烈，觀影時十分投入，至動人之處更有許多觀眾感動流淚，結束後更自發響起熱烈的掌聲。影片獲讚戰爭題材新高度，將成今年暑期檔最提氣電影。導演劉偉強坦言：「香港導演拍主旋律電影很不同，最主要是拍出很多電影感的東西放進去，拍得好看。」演員黃志忠、小愛、梁大維、董子健、李岷城、馮文娟也向觀眾力薦影片。電影放映前，為保證最佳效果，導演更親自巡遍各個影廳，檢查設備音效，由此可見他要求嚴格，對各個環節都嚴格把控，就連梁大維也透露拍戲時導演對場面、對演員都非常苛刻：「正因為導演的苛刻要求，才有這麼好的效果。」

## 杜琪峯 甄子丹拍片支持

另外，昨日電影公司就發放了宇宙最強甄子丹、余文樂及大導演杜琪峯為劉偉強加油的片段。可見劉偉強導演的圈中好友十分給力，當大家知道《建軍大業》是劉偉強過去兩年付出最多心血、製作最龐大的作品後，均紛紛表示支持，拍片為他加油！

子丹跟劉偉強曾於《精武風雲》合作過，更雙雙去過威尼斯，當然感情深厚，子丹無論身在何處也要為導演送上祝賀片段，並祝劉導新片大賣。余文樂跟劉偉強可說合作無間，當然要現身撐導演啦。而最令人驚喜的是大導演撐大導演，杜琪峯導演也拍片為劉偉強送上祝福，更說：「一個香港導演執導近代史的電影，我想劉偉強一定會用他最卓越的手法表達這部電影。」令人窩心。

■甄子丹

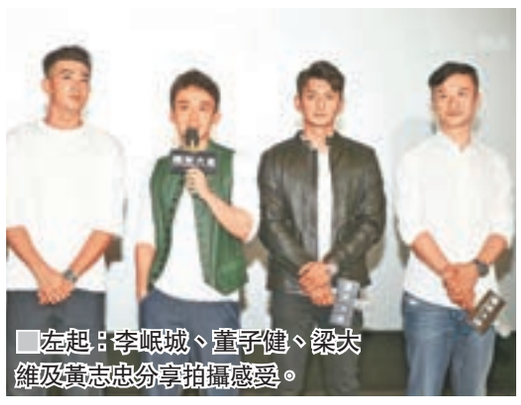

■左起：李岷城、董子健、梁大維及黃志忠分享拍攝感受。

■杜琪峯拍片支持劉偉強。

■唐詩詠 ■鄭俊弘

# 唐詩詠鄭俊弘 分享美肌心得

**香港文匯報訊** 唐詩詠(Natalie)及鄭俊弘(Fred)齊齊拍美肌廣告，拍攝時，Natalie表示想擁有健康美肌，日常需注意飲食。她平時亦喜歡下廚，最拿手就是煲老火湯。拍劇時，日夜顛倒，食無定時，所以有時間她都會煲愛心湯水，供自己和拍檔補充營養，十分貼心。Natalie更笑說家裡有如「迷你藥房」，有很多藥材及保健產品看門口。鏡頭背後的她原來十分饞嘴，竟然偷吃製作沙律的車厘茄，工作人員都要頻頻添加。Fred分享自己飲食比較健康清淡，閒時會在家下廚，例如海鮮意粉及蔬菜都是他的最愛。

■韓星T.O.P 吸毒罪成，他深表歉意。路透社

# T.O.P被判10個月徒刑 緩刑2年

**香港文匯報訊** 韓國男團BIGBANG成員T.O.P吸毒事件，引起軒然大波，案件昨日宣判。

T.O.P昨日身穿黑色西裝及戴上黑框眼鏡出庭，表情嚴肅凝重，並再次向社會大眾鞠躬道歉，並指自己正在反省中，之後才走進法院。

法院指T.O.P承認吸食大麻，大麻除了影響自身的健康，亦對社會造成嚴重的壞影響，需要嚴厲處罰，但考慮到T.O.P已深切地反省，也沒有刑事案底，故判刑10個月的有期徒刑、緩刑2年和追徵金12,000韓圜（約83港元）。

至於隊長G-DRAGON（GD）正身在美國侯斯頓開唱，據知他當晚心情超好，完騷後，GD更上載新相，除留言答謝歌迷外，更承諾會與BIGBANG成員一起回來，相信屆時會是另一個美好的演出。

■主辦單位特於謝幕期間，推出大蛋糕到仙姐、寶珠及阿嗲前面為阿嗲賀生日。

# 《蝶影紅梨記》台前幕後爲梅雪詩慶生

**香港文匯報訊** 正當粵劇名著《蝶影紅梨記》在文化中心演出如火如荼之際，前晚謝幕再添高潮，因為適逢梅雪詩（阿嗲）昨日生日，主辦單位特於謝幕期間，音樂突然奏出生日歌，並推出一個大蛋糕到白雪仙、陳寶珠及阿嗲前面；阿嗲不知道蛋糕是為她而設，一臉愕然，既驚且喜，隨即與仙姐及寶珠深情擁抱，並一起吹蠟燭及切生日蛋糕，更向各人握手致謝，場面既溫馨又感動。高太帶領台前幕後一眾演員及座上的觀眾，高唱中西生日歌，阿嗲眼泛淚光，指生日應該是仙姐，因為她是仙姐「生」出來的，意指她的粵劇生命，是仙姐所賜。

落幕後，一眾台前幕後工作人員，爭相與壽星女合照，仙姐全程由寶珠及阿嗲拖着，笑臉迎人，仲開心過徒弟。後台門外大批戲迷，手持紅色玫瑰花，一見偶像，蜂擁而上送上玫瑰花，並齊唱生日歌，歡送偶像，直到偶像座駕駛離文化中心。

■仙姐及梅雪詩深情擁抱。

# 安仔操肌過度 手不能伸直

**香港文匯報訊（記者 李思穎）** 許志安（安仔）、王灝兒（JW）、樂隊組合Supper Moment、觸執毛等歌手將於下月20日中午時間假文化中心露天廣場舉行音樂會，昨日他們出席有關招待會，安仔表示一直夢想在露天草皮地方開騷，由下午唱到晚上，這次都算夢想成真。

問他在正午4時開騷，不怕太熱嗎？安仔笑言：「會背心上陣，同時下月12日生日，希望送給自己的生日禮物是操弗身形。不過近日換了教練，做引體上升時，可能操得太劇烈，以致右手不能伸直，今日總算好些，直得來都算直，（舉得起？）舉得起，但手不是用來舉，哈哈。」

安仔打算休息多幾天再開始操弗，目標是操到六嚐腹肌和胸大一些，大家笑指豈非大過老婆鄭秀文（Sammi）的胸部，安仔即收口，笑而不答。問他不跟Sammi一起學泰拳？他說：「泰國食物我就鍾意食。」安仔表示這兩個月忙着應付演出，不會放假去旅行，不過生日應該跟屋企人吃飯慶祝。問他有否收到Sammi送的生日禮物？安仔謂：「還沒有，下個月先到，我們平時都有送禮物給對方，不一定要生日先送。」

## JW忙工作不忘見男友

王灝兒（JW）近日多是跟吳業坤合作，她這次演出終能擺脱對方，JW笑說：「也不是，我們之後都會一起開騷，今次除了安仔之外，其他單位都無合作過，感覺很新鮮，屆時男友有空都會來捧場，他每次都很支持我。」忙着工作的她，這陣子也少了見到屋企人，反而男友都有見，她笑言：「家姐有投訴，我現在公開跟她說不好意思，（已跟男友同居？）不是，我同屋企人住，只是有時工作得很晚，我會見完男友先回家。」

■許志安與JW下月在戶外舉行音樂會。

■汪明荃與羅家英分別任八和主席及負責康樂組。

# 全票通過 阿姐連任八和主席

**香港文匯報訊（記者 李慶全、吳文釗）** 第38屆香港八和會館互選會議昨日在八和會址進行，主席汪明荃、羅家英、謝雪心和阮兆輝等人均有出席，新一屆29位理事會成員亦順利誕生，阿姐以全票通過連任，這也是她第8次擔任主席一職，阮兆輝、龍貫天、新劍郎和李龍則擔任副主席，羅家英就出任康樂組。

已為八和服務17年的阿姐，開心見到上一屆理事成員全數連任，很難得找到一班同心協力做的拍檔，加上共事多年已有默契，辦事會更容易。

阿姐前晚主持《油麻地戲院場地伙伴計劃粵劇新秀演出系列2017-18》開鑼儀式，表示推行粵劇新秀演出已經有5年，已培育超過120位新秀，共演出過664場。連任八和主席後，阿姐透露第6年培訓新秀工作會開始，也會向政府申請更多資助，配合明年西九戲曲中心開幕。問到阿姐會否率先在新場地演出？她說：「不會了，因為到時會邀請內地頂尖劇團來演出，其實之前八和有去過試場，測試場地設施、燈光和人流控制等配套，現在已差不多完工封頂，相信能如期在明年年底開幕。」適逢今年阿姐要舉行個唱，她表示沒有影響到八和的工作，有分配好時間排練作最後衝刺，並已經選好所有歌曲和舞台服裝。