皇馬 拿玻里有力鬥搶「士哥」

■C朗應無大礙於今仗披甲，為皇馬衝鋒陷陣。 美聯社

皇家馬德里與拿玻里都正值佳態，明晨歐洲聯賽冠軍盃足球賽16強首回合於皇馬的班拿貝球場強勢對撼，雙方都有本錢鬥踢進攻波。（有線62台及高清202台周四3：45a.m.直播）

皇馬日前聯賽作客以3：1輕取奧沙辛拿，近4場賽事第3仗高奏凱歌。C．朗拿度上仗為「銀河戰艦」先下一城，而左閘馬些路與中場莫迪歷亦已傷癒復出，只餘C朗的進攻拍檔加里夫巴利未能趕及於明晨一戰候命。

日前淨勝熱拿亞兩球的拿玻里，歇冬後8戰豪取7勝1和佳績，主要功臣當數意甲及歐聯已分別斬獲16個及4個「士哥」的梅頓斯。另外，拿玻里隊中還有咸錫和皇馬舊將荷西卡利祖這些攻得之人，即使今次是首度造訪班拿貝球場，這支暫列意甲季席的球隊依然有力可跟對手鬥搶入波。

兩舊人重返班拿貝倒戈

除了卡利祖外，曾在皇馬効力4年的後衛艾比奧爾，亦有望首隨拿玻里重訪皇馬舊地倒戈。拿玻里另一位西班牙兵、門將連拿揚言，要作客擊敗皇馬，必須要有勇敢的表現和決心才行。 ■記者 梁志達

■拿玻里前鋒荷西卡利祖(左)與咸錫備戰今場惡鬥。 法新社

對上四屆歐聯曾兩度淘汰阿記 拜仁迎敵兵料演攻防戰

拜仁預計陣容

門將： 紐亞
後衛： 拿姆、曉姆斯、查維馬天尼斯、阿拉巴
中場： 堤亞高艾簡達拿、沙比阿朗素
攻中： 湯馬士梅拿、維達爾、洛賓
前鋒： 利雲度夫斯基

阿仙奴預計陣容

門將： 奧斯賓拿
後衛： 比利連、哥斯尼、梅斯達菲、蒙利爾
中場： 艾利尼、高基連
攻中： 阿歷士張伯倫、奧斯爾、阿歷斯山齊士
前鋒： 韋碧克

阿仙奴對上四個賽季有兩次是被拜仁慕尼黑踢出局，今屆歐洲聯賽冠軍盃足球賽16強，「兵工廠」又遇上這支剋星球隊。以現時不算銳利的狀態，「阿記」今趟出師德國安聯球場的目標料會先求力保不失，然後再圖反擊機會。拜仁的波蘭煞星利雲度夫斯基賽前揚言，只要己隊踢出應有水準，相信客隊將不會有太多攻門機會。（有線61、64台及高清201、203台周四3：45a.m.直播）

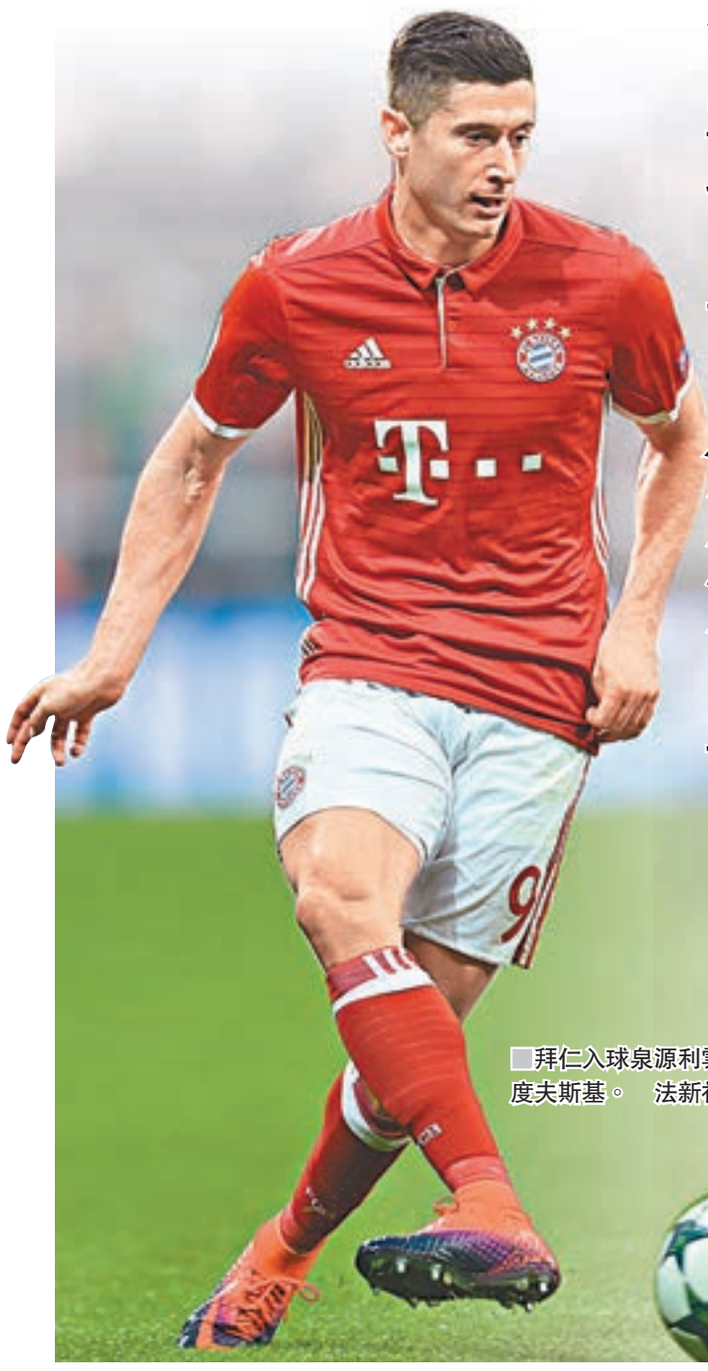

■拜仁入球泉源利雲度夫斯基。 法新社

■奧斯爾今季化身影子殺手。 路透社

阿仙奴日前聯賽憑阿歷斯山齊士（A山）起孖，主場以2：0擊敗侯城，雖然首個入球有爭議，但總算能夠振奮了之前英超兩連敗的低迷士氣，守在領隊雲加「最愛」的第4位。拜仁歇冬後有兩場聯賽及一場德國盃比賽都是僅以一個球差險勝，上輪聯賽終以兩球輕取恩高斯達特，繼續領跑德甲積分榜。

利雲揚言鬥「廠」可佔上風

拜仁被指火力有所減弱，波蘭「戰神」利雲度夫斯基（利雲）並不認同。展望今仗，他說：「阿仙奴有很多優秀的球員……然而如果我們將比賽節奏控制於掌握之內，攻守兩方面都發揮得宜，相信阿仙奴將不會有太多機會。今仗目標，若可入到波而不失球，對我們來說已經不錯。」拜仁是役有中場列貝利和後衛謝路美保定倦勤；阿記亦有辛迪卡索拉跟艾朗藍斯兩員中場「十字軍」。

事實上，拜仁近年確是「食住」兵工廠，2013、2014年接連於歐聯16強先後憑作客入球優惠以及總比數3：1淘汰阿記，上屆歐聯分組賽兩循環各勝一場，但阿仙奴作客拜仁卻是帶着1：5的慘敗戰果返回倫敦。今番再訪慕尼黑安聯球場，作為德國人的客隊後防大將梅迪薩卡也提醒隊友說：「對陣拜仁最重要踢得有紀律性，做好防守才再想進攻。」 ■記者 梁志達

■拿姆(左)誓要凍結最具威脅的「廠員」阿歷斯山齊士(右)。 路透社

維達爾向「廠員」下戰書

即使是智利國家隊的戰友，但面對阿歷斯山齊士領銜鋒線的阿仙奴，拜仁中場維達爾也暫時要放下交情。維達爾在受訪時直言，希望阿仙奴來到德國不要只顧「泊大巴」一心死守，「在德國，很多球隊對拜仁時都泊大巴，但在歐聯大家都想踢出自己的風格，希望阿仙奴能跟在英超時一樣，放膽向我們進攻。」不過，阿記主帥雲加明知對手打心理戰，已表明：「首回合我們不可踢得太冒進，要先做好防務工作。」 ■記者 梁志達

■拜仁中場維達爾準備熱身。 美聯社

勇士 雷霆齊大敗

NBA常規賽周一賽果

主隊	賽果	客隊
黃蜂	99：105	76人
溜馬	106：110	馬刺
熱火	107：116	魔術
網隊	103：112	灰熊
巫師	120：98	雷霆
公鹿	102：89	活塞
小牛	98：111	塞爾特人
金塊	132：110	勇士
爵士	72：88	快艇
太陽	108：110	鵜鶘
拓荒者	104：109	鷹隊

NBA常規賽周三賽程

(本港時間周四開賽)

主隊		客隊
魔術	對	馬刺
○騎士	對	溜馬
網隊	對	公鹿
•塞爾特人	對	76人
•速龍	對	黃蜂
活塞	對	小牛
火箭	對	熱火
灰熊	對	鵜鶘
太陽	對	湖人
金塊	對	木狼
爵士	對	拓荒者
雷霆	對	紐約人
※快艇	對	鷹隊
勇士	對	帝王

註：LeSports HK app○8:00a.m.、•8:30a.m.及※11:30a.m.直播。

■靴南高美斯(右)為金塊射入六記三分波。 法新社

昨天美職籃（NBA）常規賽，勇士和雷霆分別作客遭逢大敗，其中上屆亞軍雷霆以98：120不敵華盛頓巫師，勇士則以110：132輸給了丹佛金塊。

巫師前鋒M．摩里士是役攻入23分，加上首發5人得分全都上雙，其中後衛禾爾貢獻15分14助攻，巴特利比爾取得22分。巫師全場投籃命中率達57%，三分球21投13中。贏波後巫師締造3連勝，主場20戰贏19場，進入2017年後的戰績更是東岸最佳的17勝5敗。雷霆方面，「一哥」韋斯布魯克只得17分，另只有4籃板4助攻，與他目前「大三元」的平均數字差了一大截。

金塊則轟進隊史新高的單場24記三分波，其中靴南高美斯包辦6個，另祖基奇交出17分21籃板12助攻其生涯第二次「大三元」，最終大勝勇士。杜蘭特為勇士拿下25分，但在基利湯遜缺陣下，史提芬居里全場18次出手僅4中，只拿下11分，成為敗陣的原因之一。 ■中央社

史達寧拔頭籌 曼城斷「茅」返次席

曼城終於收穫踏入2017年以來的首個聯賽三連捷，趁熱刺、利物浦與阿仙奴近輪失了不少分數殺返積分榜次席。昨凌晨英超足球聯賽第25輪獨角戲，「藍月」憑史達寧拔頭籌及阿古路逼使對方擺烏龍，作客以2：0輕取般尼茅夫。

曼城領隊哥迪奧拿很滿意麾下重新以悅目足球來全取3分，「我對球員的表現感到很高興，特別是比賽最後10到15分鐘，為了保住勝果而做了適當之事。數不清己隊傳了多少球，似乎有一百萬次吧。」開賽29分鐘，利萊辛尼傳中被敵衛門到改變方向，史達寧小禁區右路近門射入。69分鐘，後備入替的阿古路近門施射，主隊後衛泰朗明斯伸腳想解圍卻擺烏龍。

加比爾受傷 阿古路造烏龍

今冬加盟後表現搶鏡的巴西前鋒新星加比爾捷西斯是役因傷退下火線，阿古路把握入替機會製造烏龍來自救。至於門將卡巴尼路今季第13次正選把關，其中曼城贏了11仗，令上陣23次才贏11場的「紙紮門將」哥迪奧巴禾更難翻身。 ■記者 梁志達

■曼城前鋒史達寧(右二)先拔頭籌。 路透社

傳小豆搭上墨歌星致情變

効力德甲利華古遜的前曼聯射手查維亞靴南迪斯（小豆）去年跟女友露絲亞訂婚，但早前卻告情變分手收場。近日有外媒指可能跟「第三者」有關，因為小豆疑似搭上了其祖家墨西哥的女歌星卡美娜（Camila Sodi）。

今年28歲的墨西哥國腳小豆，被狗仔隊影到近日與比他大兩年的墨國女星卡美娜於巴黎街頭出雙入對，消息指兩人更當眾熱吻。原本外界估計，小豆與未婚妻露絲亞情變或許是與他們長期分隔二地有關，但從這最新消息看來，小豆「偷食」移情別戀可能才是最主要的原因。本賽季小豆狀態一般，近仗才告有回復上季勇態之表現。 ■綜合外電

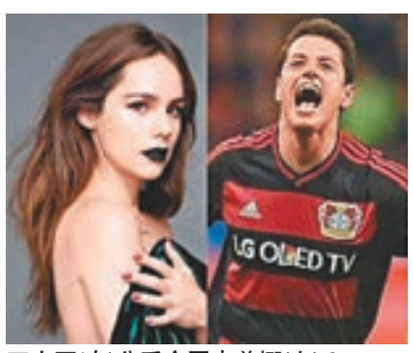

■小豆(右)分手全因卡美娜(左)？ 網上圖片

短訊

蘇索救A米逼和拉素

昨凌晨意甲足球聯賽第24輪戰罷最後一場比賽，AC米蘭作客以1：1逼和拉素。主隊上半場攻勢如潮，臨完半場更獲判12碼並由碧基亞射入領先。不過拉素易邊後遲遲未擴大優勢，直到85分鐘，今季交足表現的蘇索突入禁區射成1：1。拉素與A米賽後分別積44分及41分列積分榜第6、7位，祖雲達斯以60分高踞榜首，領先次席的羅馬7分。

■蘇索（右）突破。美聯社

馬體會主場 臨別演西盃冠軍戰

西甲足球勁旅馬德里體育會新賽季將搬離現在的卡達朗主場，移師萬達集團冠名的新主場作賽。作為馬體會這個主場的告別戰，西班牙足總昨晚宣佈，今年5月巴塞羅那對艾拉維斯的西班牙盃冠軍戰，將於卡達朗球場上演，將是這場地的最後一役。

■記者 梁志達