■城城站在滾輪頂端，極講求平衡力。

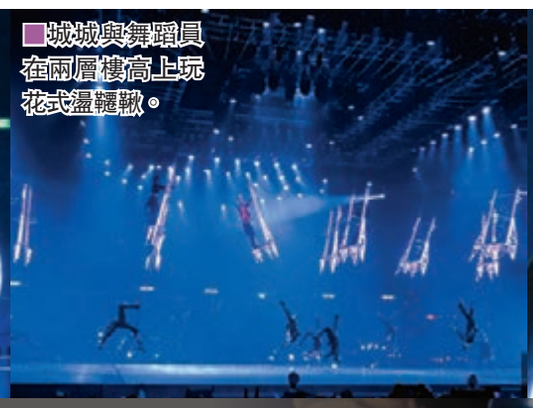
■城城與舞蹈員在兩層樓高上玩花式盪韆鞦。

■城城在巨型光輪上大玩體操動作。

報答粉絲撐足25年

360度旋轉光輪上玩體操 城城搏盡

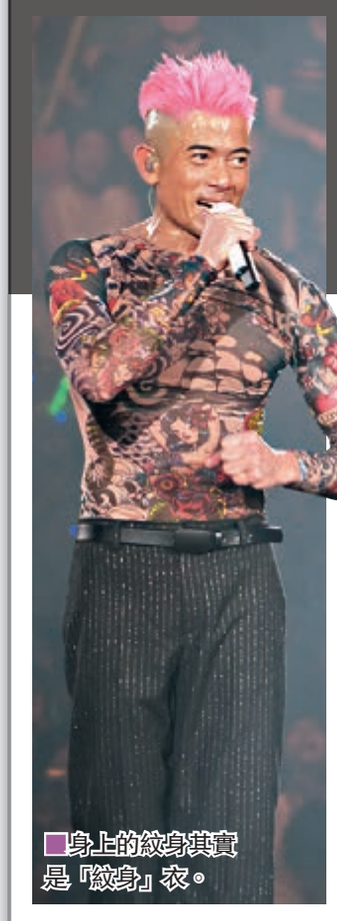
■身上的紋身其實是「紋身」衣。

■城城一度不能言語強忍淚水。

■城城大騷肌肉。

■頭場完成後，城城偕經理人小美與工作人員慶功。

香港文匯報訊（記者 李思穎）15場「郭富城舞林密碼世界巡迴演唱會2016」前晚在紅館登場，正式揭開以五千萬打造的「智能舞台」奧秘，全晚呈獻層出不窮的舞台變化，令人嘆為觀止。向來挑戰難度的城城浪接浪做出驚險演出，不惜站在5層樓高舞台上勁歌熱舞，又在兩層樓高上玩花式盪韆鞦，觀感一流，城城更大騷八嚐腹肌，看得粉絲們熱血沸騰，並吐真言有成家立室之念，整晚匯集刺激、性感、感性於一身。

年屆五十的城城依然魄力充沛，3小時的演出上絕無欺場，全晚換上11個造型。染上粉紅髮色塗了銀色甲油的城城，先以潮爆螢光粉紅配上眼罩的舞士造型劃破智能舞台現身，與40位舞蹈員勁歌熱唱《舞士精神》及《最激帝國》，緊接在巨型光輪上大玩體操動作，在光輪內作出360度旋轉，又站在滾輪頂端，台下觀眾拍爛手掌。之後城城化身「美猴王」，更扮猴子叫聲向大家打招呼，他表示：「好開心！好榮幸！能夠第8次在殿堂級紅館表演，是我福氣，今次將舞台升級，打造智能舞台，相信全世界只有一個，這將會挑戰健力士世界紀錄，很開心有大家見證。」穿上裙子的城城更風騷地展示美腿誘惑粉絲。城城亦首次在演唱會上唱出《火熱動感La La La》，帶領全場萬多位觀眾一起唱卡拉OK，笑着叫台下觀眾同人講「剛與城城唱卡拉OK，想唱就要買飛入場」。

智能舞台猶如一個長型貨櫃的形狀，可以一變四，升高伸長縮短，360度轉動，城城和舞蹈員能夠在中間穿插。舞台平面能夠投射出不同火車、大廈等漂亮畫面，智能燈光亦可營造出不同效果，好似幾十支金光棍高掛紅館，城城被光環圍着，視覺上目不暇給。

感觸含淚 想成家立室

阿城在唱《一個人的舞曲》中，跟排舞師Sunny在高台上鬥舞，之後他脱去上衣展示身上的「紋身」衣，笑說：「呢期興紋身，厲唔厲害？」其後換上白色透視裝時，他脱去外套大騷八嚐腹肌並透出白色打底褲，城城鬼馬地不停擺甫士扮穿回衣服，身形弗爆表露無遺。

城城在微電影中扮演過父親，他有感而發說：「我都好想成家立室，有自己的小朋友，我都唔細喇！但這刻工作都好重要，拍完這個微電影之後，我學識愛在當下。」唱畢《愛的呼喚》後又再感性說：「可能人大了好易感動，好少會令我中間唱不到下去，做一個演唱會真的不容易，能有咁好粉絲默默支持自己……」此時城城不能言語強忍淚水：「放心啦，我忍得住，出道25年、正邁向第26周年，經歷過甜酸苦辣，就算幾辛苦和受傷都不緊要，我知道有你們支持，估唔到25年後是否仍有機會站在舞台上，但男兒有淚不輕彈！會將這份鼓勵埋藏心中，不知還有幾個25年，過多25年可能我已經百年歸老了，但都無悔在舞台跟大家分享我的音樂人生。」他以《臨行》一曲作為送觀眾的情書。

預告女友將來港捧場

安哥時，城城以紅色踢死兔配上鳥籠頭飾，與舞蹈員在半空中玩盪韆鞦，一度升到兩層樓高的城城更打開雙手沒有扶着韆鞦架，又只用單腳撐着，聯同韆鞦架下吊着的舞蹈員做出高難度動作，台下觀眾看得膽戰心驚，拍案叫好。

頭場未見城城女友方媛現身，城城接受訪問時預告女友會來捧場：「她有工作，今日沒來，過多幾日會飛來看我，但已祝福我good show，為我打氣，（是否想成家立室？）將來一定會，但不會在台上求婚，其實我是個好低調的人，在工作上好燦爛，多彩多姿，但希望生活平實、踏實、低調，可以同大家分享生活上點滴，但不可太多。」

身形弗爆的城城特地找周潤發的教練調節飲食，城城透露開騷前已成功由每日飲6杯咖啡減至1小杯，就連至愛的麻辣火鍋都忍口，大家指城城騷肌時間太短，以及透視褲的打底褲太長，他笑言會改細打底褲，或者索性只穿裸色打底褲。至於盪韆鞦時則有用一條隱形威吔，所以沒有問題，在舞台高空跳舞的位置也計算得好準確，雖搖晃但完全。

京劇名伶顧正秋病逝

中央社電 京劇名伶顧正秋女兒任祥證實，顧正秋前日下午3時30分因敗血性休克過世，享壽87歲。任祥表示，家屬將在位於台北民權東路的金寶山設立靈堂，再行通知親朋好友。

顧正秋原名丁祚華，1929年生於南京，1933年移居上海，1939年送去民辦上海戲曲學校學戲，先後得到程硯秋、黃桂秋、魏蓮芳、朱琴心、陳桐雲、張君秋、梅蘭芳的薰陶，使她成為兩岸劇界，集最多名師真傳於一身的青衣祭酒。 她是第一屆也是唯一的一屆「正」字科出身，因此改名為顧正秋，和歌手庾澄慶的媽媽張正芬同班，當時顧正秋是入學考第一名的新生，也是第一名的畢業生。她在1946年開始自組劇團唱戲，1948年應邀到台灣表演，之後就留在台灣。1953年與任顯群結婚後解散劇團，退出舞台。

任祥證實母親前天過世，她難過地說，前一天還通了4個電話，「嘻嘻哈哈，細說她的往事，聊她的不善理財，我的新菜，她的朋友」；之後任祥和其丈夫回家吃晚飯，沒想到晚上11時就接到菲傭電話說顧正秋吐了，送去醫院當時發高燒。醫生判定顧正秋為流感讓她住院，以退燒藥止住發燒，一直到前天上午4時家屬離開醫院，顧正秋都顯現為正常，還可如廁，不過到了上午7時醫生緊急來電告知要住加護病房，狀況嚴重，之後到下午3時30分，顧正秋都是昏迷狀態，醫生斷定為「敗血性休克」而過世。

■顧正秋因敗血性休克過世。

任祥回憶，上周三才和母親見面聊天，「她提及感恩她有這麼好的一生，朋友都對她好，她從不輕易誇獎我的，也笑嘻嘻的說上天給她個好女兒，當天我們母女相互鼓勵，什麼都不重要，努力修行最重要。我們母女，相互珍愛，我以她為榮。」

陳志雲向葉童獻上第一次

香港文匯報訊（記者 李慶全）為紀念莎士比亞逝世四百周年，由袁立勳改編及導演的莎士比亞舞台劇《莎士對比亞》 定於10月27日至11月1日假新光劇場公演，並由陳志雲飾演莎士比亞及影后葉童演其情人茱麗葉。

演員葉童、陳志雲、倪秉郎及鄭君熾等昨日齊出席舞台劇《莎士對比亞》 記者會，葉童與陳志雲出場時儼如一對新人，身穿白色喱士裙的葉童亦於台上承認他倆是對「新人」，並笑問首度合作的陳志雲是否很興奮？志雲笑答：「是極度亢奮！」葉童於劇中一人分飾四角，還以男女之身古今穿梭，還獲志雲將其第一次獻給了她，志雲帶指他的第一次是獻了給這舞台劇的導演，不過自覺跟莎士比亞有共通點是互相都有很多謎團，其中包括性取向。另談到劇名的「對」字用簡體，志雲表示是玄學家李居明所算過後要求的。

問及在舞台上有否親熱戲？志雲笑指一定有，也才會說將第一次給了導演。問葉童私底下有否問過陳志雲的性取向？葉童笑謂：「私下裡我怎會問這些事情！」志雲自幽一默說：「她公開問呢！」志雲今次是否肯全裸演出？他笑說：「為了藝術，我可以完全為任何演出全裸，但卻未必有人想看罷！」

■陳志雲和葉童分別飾演莎士比亞及茱麗葉。

鍾楚紅讚劉松仁才是「凍齡王」

■紅姑在濟州拍攝期間，每日由朝拍到晚。

■電影《碧水寒山奪命金》的台前幕後在37年再聚。 網上圖片

香港文匯報訊（記者 李思穎）鍾楚紅（紅姑）與韓國化妝品牌合作，昨日出席其影集「鍾楚紅『雨前．一刻』的旅程」慈善企劃發佈會。穿上露肩裝的紅姑早前到濟州5日為相集拍攝，行程緊湊，因每日由朝拍到晚，拍足16小時，有天淩晨兩點便起來上山影日出，感覺如同重返一日拍幾組戲，差點頂不順。紅姑笑說：「好耐無試過拍咁長時間，不過有目標想做好件事自然有推動力，享受其中，（會否考慮復出拍戲？）我享受自己影，控制權可以在自己手上，畀人影無咁好，總之是喜歡便影，較鍾意影景同物件，在香港影人的話給人望住好奇怪，外國無人認得我會比較好，但就甚少自拍。」

紅姑日前相約37年前處女電影《碧水寒山奪命金》的劉松仁、杜琪峯和一些幕後人員聚會，紅姑開心說：「咁多年後，是好難得，當我收到通告時已很期待，咁多年是第一次見，好開心見到咁多人，很珍惜這次聚會，最開心是個個都安好，（杜Sir有否叫你拍戲？）沒有，可能怕了我NG很多，好得人驚，見到他都不好意思，（有否鬧你？）無鬧，我是新人，邊個敢鬧我？（因為你靚女？）不覺自己當時好靚。」紅姑被不少網民大讚「凍齡」，她笑說：「是嘛，盡量保持，松哥才是凍齡，自己則活在當下，滿意生活現狀。」