國台辦：兩岸溝通機制已停擺

回應陸委會抗議　台當局未能確認「九二共識」

香港文匯報訊 針對台灣陸委會稱，就柬埔寨將台灣電信詐騙疑犯押往大陸而抗議，大陸國台辦昨日說，因台灣未能確認「九二共識」，「520」後兩岸聯繫溝通機制已停擺，並表示打擊電信詐騙受兩岸民眾支持。

■39名兩岸電信詐騙疑犯自柬埔寨遣回大陸。　資料圖片

據中央社報道，這是蔡英文5月20日上任以來，大陸國台辦首度在公開場合或書面說詞中明確表示，兩岸事務主管機關聯繫溝通機制已陷入停擺。

涉案金額高達1,000多萬元人民幣的柬埔寨跨境電信詐騙案39名兩岸疑犯，前日下午被押解到大陸。大陸國台辦發言人安峰山隨後說，6月中旬以來，大陸公安機關與柬埔寨警方開展3次偵辦行動，緝捕電信詐騙犯罪疑犯40名（其中台灣疑犯25名，大陸14名，柬埔寨1名），受害人均為大陸民眾。大陸司法部門將「嚴格依法」調查包括25名台灣民眾在內的所有疑犯。

台灣陸委會則透過新聞稿表示，陸方此舉無視雙方在肯亞、馬來西亞案發生後已兩度溝通，也未顧及政府呼籲雙方在商定處理原則前，勿將台灣民眾遣送至大陸等訴求，再度向陸方表達遺憾及抗議。

對此，安峰山昨日上午回應媒體詢問時表示，5月20日後，因台灣方面未能確認「九二共識」這一體現「一個中國」原則的共同政治基礎，兩岸聯繫溝通機制「已經停擺」。

打擊電騙獲兩岸民眾支持

安峰山並說，依法打擊電信詐騙犯罪活動，保護受害人的權益，天經地義，受到兩岸廣大民眾的支持。

國台辦曾在5月21日的聲明中強調，只有確認堅持「九二共識」，陸委會與國台辦的聯繫溝通機制才得以延續。

據悉，繼涉肯尼亞45名台籍電騙疑犯押返大陸後，4月30日涉馬來西亞電信詐騙案32名台灣疑犯亦遭遣回大陸後，而日前25名台灣疑犯從柬埔寨遣返大陸，則屬第三次。

華航今復航　罷工影響三萬客

■華航空服罷工雖落幕，但地勤人力吃緊，旅客排長龍，臉上少了出遊喜悅。　中央社

香港文匯報訊 台灣中華航空公司空服員罷工昨日結束，今日全部恢復正常航班。受空服員罷工事件影響，華航近兩日累計取消122航班，營業損失2.8億元（新台幣，下同），共3萬多名旅客受到影響。

據中央社報道，華航原本預告27日起，空服員才會依正常班表服勤，但昨日傍晚6時宣佈，今日起，航班就可全部恢復正常，約有100班來回航班，另將增開4班聯航加班機協助疏運。

據悉，以華航空服員為主的桃園市空服員職業工會24日零時發起罷工，提出包括「未經工會同意不得變更報到地點及工時計算方式」在內的7項訴求。工會經與華航公司協商後達成初步共識，當晚宣佈將於27日零時正式恢復正常執勤。

台旅遊業界擬索償

受桃園市空服員職業工會罷工成功影響，中華航空企業工會昨日發表聲明稱，全體員工的福利都要比照空服員提出的7項訴求辦理，否則也要罷工。

中華航空企業工會稱，27日將召開常務理監事會議提出相關訴求。若公司不接受，將在預告時間後，帶領六大分會、近萬名會員採取罷工行動。

對此，華航新任董事長何煖軒表示，將和地勤同仁座談，一定照顧員工。

另外，華航除了本身損失外，還要面對旅行業的求償，台灣旅行業商業同業公會原本估計求償金額超過5,000萬元，後來精算可能過億元。

蔡過境美國　民眾抗議

■僑胞在蔡英文下榻的飯店外舉牌抗議。　中央社

香港文匯報訊 蔡英文上任後首次出訪，美東時間24日中午抵達首站轉機地邁阿密，並停留24小時。蔡英文在下榻飯店與美國參議員馬可·魯比歐（Marco Rubio）會面半小時，飯店外有民眾就台灣近日爭議性政策舉牌抗議。

據中通社報道，蔡英文抵達邁阿密當晚在下榻的楓丹白露飯店舉行僑宴，有3位美國議員出席。宴會維安規格嚴密，除了幾位隨團的「立委」，所有出席晚宴的僑胞都被要求「繳械」，包括手機、手錶都不得帶進會場，引發怨言。

晚宴開始前，飯店外出現民眾舉牌抗議場面，抗議民眾指民進黨「綠色髮夾彎（賽車用語，指180度的回頭彎）、欺騙全台灣」，在美豬、勞工7天假、核能、陸客等議題「選前騙票，選後跳票」。

台女在京籌款　送愛貴州貧童

香港文匯報訊 據中新社報道，由台灣女生吳安綺創辦的Angels Hugs品牌公益活動昨日在北京舉行。活動舉辦現場義賣，所籌善款將捐贈愛心圖書館、水彩筆與繪畫本等給貴州省獨山縣玉水小學溫泉分校的孩子們。

當天的活動上，Angels Hugs創辦人、來自台灣的吳安綺分享其公益理念。她說，自己已在大陸工作五年，從事主持人工作，想做的就是傳遞正能量，把愛心傳給更多的人。現在大陸仍有很多貧困山區的孩子，他們的生活條件非常艱苦，希望儘自己的力量來回饋社會、幫助他人。

洋生隱居古村　觸摸中華文化

來自澳洲的學生馬丁前日走進浙江武義俞源村，忍不住讚嘆說：「中國古村比在畫上看到的還美。」在接下來的20多天裡，他將和來自18個國家的38名學生一起，住進俞源村，與村民同吃同住，體驗婚喪嫁娶、農事農耕、餐飲美食等中國傳統民俗，感受最原汁原味的中華文化。

■中新社

第三季「海外名校學子走進金華古村落」項目前日在俞源村俞氏宗祠舉行了開幕儀式，來自19個國家23所海外名校的39名海外學子將在這裡，開啟為期21天的古村落體驗之旅。

「這裡開門就能見到山，出村就是滿野的田地，讓人驚嘆。」馬丁曾修過一年的中國歷史，對古老又神秘的中國充滿着嚮往。

「相比澳洲，中國歷史更悠長，更有趣，我也在找機會，能夠發現真正的中國，而不是通過照片、書本去了解。」馬丁坦言，自己不僅真正欣賞到中國之美，更體會到屬於中國人獨有的溫情，「俞媽媽非常熱情，每天都給我們做飯，我們生活在這裡就像回家一樣。」

一個擁抱聯繫兩國兩代人

馬丁口中的「俞媽媽」就是俞英華——俞源村第11號「家+」主人。「家+」模式為金華市首創，簡單來說，就是讓古村落裡家家都能是酒店、餐館和便利店。

對於半輩子都沒走出過大山的俞英華而言，洋學生就像是另一個世界的人，聽過卻從來沒見過。讓俞英華意外的是，洋學生很貼心地為自己準備了見面禮物，一個擁抱把兩個國度的兩代人就這樣聯繫在一起。

雖然相處時間短，但兩人感情已然升溫。這兩天，俞英華正在教馬丁說中國話，而作為回報，馬丁準備為俞英華做一頓地道的澳洲牛排，將澳洲的飲食文化帶到中國，帶進這個遺世而獨立的古村。

■39位洋學生在浙江古村體驗中國文化。　網上圖片

■浙江武義古村上演中國風集體婚禮。　網上圖片

疆「高空王子」挑戰80天生存極限

■阿迪力·亞森（右）在挑戰80天高空生存極限前與遊客合影。　本報新疆傳真

在13米高空的鋼絲繩上跳起歡快的維吾爾族舞蹈、長達五分鐘的鋼絲上「坐椅背」、「站椅子」、蹺二郎腿平躺、邊小步快跑邊轉呼拉圈……來自新疆麥蓋提縣16歲的維吾爾族「高空王子」阿迪力·亞森昨日在布爾津縣阿貢蓋提草原近千名疆內外遊客面前，以令人炫目的空中「達瓦孜」（即高空走鋼絲）表演，開啟其空中生存極限80天的挑戰。此前世界級的紀錄是空中極限生存60天。

阿迪力·亞森說，他從小就在叔叔的帶領下學習維吾爾族傳統表演高空走鋼絲，兩歲半時就作為最小的「達瓦孜」藝人上過中央電視台。

為了此次挑戰，他精心準備了眾多高難度動作，將在未來80天內為景區觀眾逐步進行表演。 他並指，此次挑戰鋼絲長度56米、高13米，分別代表中國56個民族和新疆13個世居民族，希望以此特殊的方式傳承維吾爾族「達瓦孜」文化。

■香港文匯報記者 應江洪 新疆報道

■阿迪力·亞森在高空鋼絲上做高難度表演。　本報新疆傳真

「鏡像人」母子換肝成功　全國首例

■「鏡像人」母親董詩怡術後在休養。　記者達明 攝

全國首宗「雙鏡像」親體肝移植手術日前在天津市第一中心醫院進行，一位年輕的母親為7個月大的兒子移植了自己的部分肝臟。手術歷時9小時，十分成功。

湖南患兒安安（化名）出生40多天便被診斷出先天性膽道閉鎖症，需進行肝臟移植手術。由於配型十分困難，母親董詩怡說服家人，決定捐肝救子。但經檢查發現，母子倆的心、肝、膽、胰、脾等全部器官全是反位，醫學中稱之為「鏡像人」。

「鏡像人」是指內臟反位的患例，患者的器官位置如同平面鏡像一般。造成該現象的原因是父母體內的變異基因同時遺傳給子女，「鏡像人」的生理功能與正常人一樣。

母子內臟反位　手術添難度

據主治醫師，一中心醫院器官移植中心蔡金貞主任介紹，肝移植受者是「鏡像人」的概率為十萬分之一，而董詩怡母子這種供受雙體均為「鏡像人」的則更加罕見，是全國首例。由於臟器位置相反，在切肝和裝肝的手術中，需要改變原有的思維定式和行為習慣，全部反過來，血管、膽道吻合順序也相應受到影響，為手術的進行增添很大難度。

■香港文匯報記者 達明 天津報道

甘民捐「千年太歲」作研究

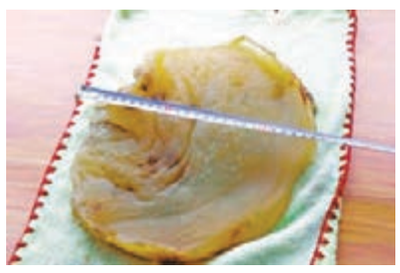
■「千年太歲」已有些乾枯。　網上圖片

甘肅蘭州和平鎮一名工人張宏傑在開挖草坪時挖出一「太歲」，長度為35公分，寬為24公分。生態園林學方面的學者杜宗輝日前認為，從「太歲」的大小形態看，挖出的「太歲」應當已經有千年，是個「千歲」。同時，張宏傑願意將「太歲」捐贈作研究。

「太歲」是一種複合菌，是由細菌、黏菌和真菌三類構成的一個聚合體。《本草綱目》記載，「太歲」具有「久食，身輕不老，延年神仙」的養生保健作用。但「太歲」不太建議被直接食用，因為它除了有益的物質外，還有很多有害物質。

■《蘭州晚報》