無良美容院強「碌」客卡19萬

涉違例威嚇硬銷虛假陳述 兩店9人被捕

香港文匯報訊（記者 杜法祖）再有不良美容公司為向顧客硬銷療程或產品，涉嫌違反《商品說明條例》，包括向顧客施加不當影響、及對服務風險作出不實陳述等，其中有美容公司職員更涉嫌未獲顧客授權下，以信用卡非法過數19萬元購買美容療程。海關接獲市民投訴作深入調查後採取行動，日前先後掩至兩間美容公司拘捕9名男女，包括美容公司店東及店員。

被捕1男8女年齡介乎25歲至36歲，分屬兩間美容公司店員及店東，各人經調查後已獲准保釋候查。海關去年底接獲市民投訴後展開調查，並於上月初採取拘捕行動。由於案件仍調查，故不便透露涉案兩間美容公司的資料。

海關總結不良營銷5大方法

海關不良營商手法調查課監督關建強透露，其中一間涉案美容公司職員，在推銷有關美容服務期間，竟在未獲顧客授權下，多次擅自拿走對方信用卡過數共19萬元，用以購買美容療程。另一間美容公司的職員則涉嫌在向顧客推銷美容服務時，就有關風險作虛假陳述。

他強調，其實涉及不法美容公司慣常施展的不良營銷手法有很多種，經總結主要有5大方法（**見表**），其不良手法分別觸犯《商品說明條例》中的具威嚇性的營業行為、及應用虛假商品說明條文等。

商品例立法 處理97宗個案

關建強續指，自《商品說明條例》立法後，海關至今共處理97宗個案，近年有關美容公司涉不良營銷手法的投訴未見上升趨勢。

他提醒商戶及業界人士須遵守有關條例，消費者亦應光顧信譽良好的商戶，在購買美容療程前，應清楚了解有關美容服務的成效及潛在風險，如有需要，可諮詢專業意見。

此外，消費者在購買服務前，不應將身份證或信用卡交予銷售人員；消費者簽署銷售合約及賬單時，須加倍留意有關購買項目條款及金額資料等。

關建強稱，商戶如使用騷擾、威迫手段或施加不當影響，因而限制或損害消費者在選擇及行為方面的自由，以致消費者作出交易決定；或商戶將虛假商品說明應用於向消費者提供的服務，均屬違法，最高刑罰為罰款50萬元及監禁五年。若罪行是在管理人員的同意、縱容或疏忽下觸犯，管理人員亦需負上刑責。

市民如懷疑商戶違反相關條例，可致電海關24小時熱線25456182舉報。

■海關不良營商手法調查課監督關建強講述美容公司慣常施展的不良營銷手法。

美容「黑店」常用的不良營銷手法

具威嚇性營業行爲

■高壓銷售：以平價服務招徠，再推銷高價服務，由不同職員「車輪式」不斷向顧客推銷，疲勞轟炸。

■危言聳聽：以專家口吻指顧客的皮膚或身體有「毛病」，再推銷有關療程或服務。

■強迫簽賬：顧客表明不想購買，職員就指信用卡已過數「米已成炊」，令客人迫於無奈地購買。

虛假商品說明

■誇大失實：對服務及產品內容進行誇大失實推介。

誤導性遺漏

■刻意隱瞞：刻意隱瞞療程風險、副作用等重要資訊，若顧客查詢則避重就輕或迴避問題等。

資料來源：海關 製表：記者 杜法祖

的姐睹天降「火人」跳樓亡

香港文匯報訊（記者 杜法祖）旺角發生恐怖自焚墮樓事件，一名的士女司機昨日凌晨載客途經旺角道，目睹一名全身着火男子由旺角垃圾收集站2樓男廁外墮下，立即停車報警，站內清潔女工雖即時用水喉將火救熄，惟墮樓「火男」已全身燒焦，送院證實不治。警方初步相信死者是一名年約六旬老翁，疑先點火自焚再墮樓，案件無可疑，現正設法核對其身份追查自殺原因。

現場為旺角道近上海街的旺角垃圾收集站，警方事後在2樓男廁外走廊發現一堆燒過雜物，牆身亦遭熏黑，石壆上留有鞋印，不排除是事主全身着火痛苦掙扎下踏上石壆躍下；地面遺下事主部分燒焦衣物及一隻鞋，但並無身份證明文件。

死者疑是一名60歲至70歲中國籍男子、身高約1.65米、胖身材，蓄「地中海」髮型、兩旁留有白髮，事發時穿黑色西褲、黑藍色拖鞋。警方正設法聯絡其家人，以了解其輕生原因，並呼籲任何人有資料提供或知悉死者身份，可致電23986329與旺角警署聯絡。

目擊過程的夜更的士女司機馬女士稱，昨日凌晨約4時57分她接載乘客往沙田，途經現場時，眼見一個着火物體由2樓欄河墮下，初時以為燒垃圾，但細看卻嚇一跳：「真係人嚟㗎。」她立即停車打開車尾箱，準備拿水桶救火，但已有垃圾站清潔女工拖水喉救火。

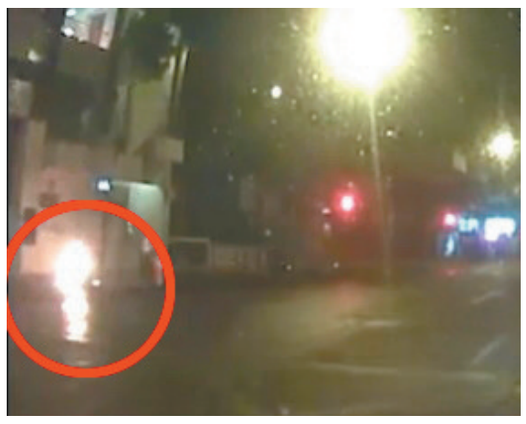

■的士車cam攝到「火人」（紅圈）從垃圾站2樓跨越欄河（左圖）飛墮地面（右圖）的過程。

車cam錄老翁垃圾站輕生恐怖過程

馬女士的行車記錄儀更拍下整個火人墮樓的恐怖過程。鏡頭拍到在垃圾收集站2樓欄河邊有一個「火人」面向馬路挨近欄杆，其後突然轉身背向馬路，隨即跨越欄河直墜地面，「火人」着地後全身仍燃燒及掙扎。

警方及消防接報到場，證實事主全身燒至熏黑，容貌難以辨認，立即由救護車急送廣華醫院搶救，惜已不治。

警員封鎖現場調查後認為無可疑，事主遺體舁送殮房待剖驗確定死因。

警署外傷人案 O記拘3漢

■其中一名涉案疑犯被押返現場重組案情。 港台圖片

香港文匯報訊（記者 杜法祖）兩名涉及串謀勒索案獲准保釋男子，上月底險在上環中區警署外遭3名蒙面刀手斬傷，警方俗稱「O記」的有組織罪案及三合會調查科經調查後，日前先後拘捕3名男子，包括兩名越南人。昨晨探員更將其中一名疑犯押回現場重組案情，又在海旁撈起一把涉案利刀，警方相信案件涉及黑幫恩怨，現仍深入調查，不排除有更多人被捕。

被捕3名男子年齡介乎27歲至34歲，當中兩名越南人分別為非法入境及持有行街紙，另一人則是本地男子，警方相信部分人有黑幫「14×」背景，3人俱涉「企圖傷人」被扣查。

警方有組織罪案及三合會調查科鍾麗詒總督察表示，上月23日下午4時許，兩名涉及一宗串謀勒索案獲准保釋的男子，剛離開上環中區警署門外，即遭3名蒙面持刀男子襲擊，兩事主慌忙衝入報案室求助，未有受傷，刀手則登上一輛掛假車牌接應的私家車絕塵而去。當晚警方在西隧往九龍方向出口尋獲涉案私家車，並在車上檢獲與案有關物品。「O記」其後接手調查，並在上月31日及本月1日先後拘捕3名涉案男子。

水鬼隊近信德中心海旁撈回兇刀

「O記」探員昨日下午將其中一名越南籍疑犯押回現場重組案情，其間疑犯引領探員走往警署與信德中心之間海旁，手持假刀作狀掉落海，隨後飛虎「水鬼隊」到場搜索證物，成功在海底撈起一把懷疑涉案利刀。

新社聯請願 促領展車位凍租

香港文匯報訊（記者 文森）下月起，領展轄下多個公共屋邨的停車場私家車月租車位將加價逾8%，引起團體不滿。約二十名新界社團聯會成員昨日到領展總部抗議示威，要求凍結車位租金。領展回覆指，鑑於近年電費、人工、維修及保養等營運開支持續上升，在考慮車位需求及同區市場水平後，調整旗下停車場的月租及時租車位收費，以紓緩有關開支上升壓力。

月租變時租大幅度加價

新社聯理事兼大埔區議員胡健民，昨日聯同多名社區幹事及約二十名新社聯成員到黃大仙領展總部請願，反對領展調升轄下多個停車場月租車位，又批評領展大幅將固定月租車位轉變為浮動泊位。

新社聯代表認為，是次加幅由7%至10%不等，是繼去年將私家車平均收費增加9%後，第二次大幅度加價。

他強調，領展轄下有170個停車場合共7.6萬個停車位，相信任何費用的變更均對車主及使用的居民造成很大的影響。

代表續說，本港現面臨經濟下行風險，惟領展卻仍選擇加租且加幅超過通脹，批評領展妄顧市民壓力，更帶頭掀起加風。他又狠批，領展經營雖盈利豐厚，但絲毫未有盡良好企業的責任，故要求領展凍結車位租金，並促請盡快檢討月租車位改為浮動泊位的比例。

領展：收費調整仍較合理

領展回覆本報查詢稱，由於近年電費、人工、維修及保養等營運開支持續上升，故在考慮車位需求及同區市場水平後，下月1日起，轄下私家車時租泊車收費每小時將調升一元至兩元，私家車平均月租費用則調升8.2%，相信比較區內其他停車場，該收費調整仍然較合理，又指日後亦會不定時檢討各停車場的使用情況及收費。

發言人又指，鑑於停車場車位短缺及需求日益增加，下月1日起，個別停車場的月租安排將改為非固定車位方式出租以讓更多用戶在不同時段使用停車場車位。

■約20名新社聯成員到領展總部抗議，要求凍結車位租金。 梁祖彝 攝

警檢百萬毒品拘5男

香港文匯報訊（記者 杜法祖）警方為打擊毒品集團勾當，一連兩日在港九各區展開「征服者」掃毒行動，先後拘捕5名男子，檢獲毒品總值逾百萬。其中在九龍灣啟晴邨的掃毒行動中，更搗破一個可卡因製毒工場，檢獲毒品總值逾61萬元。

啓晴邨破毒工場 檢61萬可卡因

秀茂坪警區特別職務根據線報及深入調查，前晚約10時展開「征服者」（VANQUISHER）行動，突擊搜查啟晴邨康晴樓一個目標單位，搗破一個製毒工場，行動中共檢獲約350克可卡因、約150克霹靂可卡因、約800毫升液態可卡因等毒品，總值約61萬元，同時檢走一批製毒工具及包裝工具。

警員在單位內當場拘捕3名分別姓李（23歲）、姓鄭（36歲）及姓楊（37歲）本地男子，3人均有不同黑幫背景，俱涉嫌製毒被捕。

警方毒品調查科人員亦於前晚9時展開行動，在香港仔西安街與成都道交界截查一名18歲姓黃青年，在其身上檢獲約4.3公斤懷疑氣胺酮，市值約56萬元。他涉嫌販毒正被扣留調查。

另外，深水埗警區情報組人員，前日傍晚6時25分亦展開「征服者」行動，於深水埗黃竹街54號至56號對開街頭，截查一名45歲姓陳男子，當場在其身上撿獲約23克懷疑冰毒，約值7,000元。疑人涉嫌販毒，現正被扣查，初步調查相信他有黑社會背景。

六合彩MARK SIX

4月2日(第16/038期)攪珠結果

4 6 29 34 36 45 47

頭獎：—

二獎：$2,220,120 （0.5注中）

三獎：$70,060 （84.5注中）

多寶：$17,013,111

下次攪珠日期：4月5日

九鐵入稟追關鍵23萬欠租

香港文匯報訊（記者 杜法祖）上月突然宣佈結業的關鍵旅遊，在2013年由前大股東佘慶豐擔保，租用沙田連城廣場一舖位，為期三年至今年8月結束。業主九廣鐵路稱，關鍵自今年2月起欠交租金及雜費等合共約23萬元，日前入稟高等法院追討欠款和利息，及要求關鍵交吉舖位。

原告為九廣鐵路公司。兩名被告為關鍵旅行社有限公司及前大股東佘慶豐。

入稟狀指原告與關鍵簽訂租約，佘任關鍵擔保人，於2013年8月起租用連城廣場一舖位至今年8月，為期3年，月租介乎逾7.9萬元至逾8.7萬元。惟關鍵自今年2月1日起沒交租、冷氣費及管理費等，又拖欠3個月電費及差餉，共逾22.6萬元。原告曾要求任擔保人的佘付款惜未果，遂入稟追討欠款和利息，並要求關鍵交出舖位。

洋名Simon的佘慶豐於2013年8月疑因財困，飲下天拿水溝老鼠藥企圖自殺幸獲救。他同月辭任關鍵董事，由方立憲接任。