傑志望贏今仗洗頹風

東方守力強 藉「弗」爆前鋒求再捷

香港文匯報訊（記者 郭正謙）東方傑志爭做「一哥」！港超聯季初的最強戲碼，今午5時30分將於旺角大球場上演，連續兩場小勝而回的東方，誓要再取3分鞏固榜首席位，而傑志則希望擊敗強敵，一洗社區盃落敗頹風。門票80元，長者及學生特惠票30元。

■東方前鋒巴域斯（左）近況大勇。 資料圖片

■費蘭度（右）自言仍未屆最佳水平。 資料圖片

■東方門將葉鴻輝是球隊陣中的防守主力。 資料圖片

東方和傑志陣中均有不少現役港腳，故今仗可視為另類「港隊內訌」。今季有不少大手筆收購的東方，開季已取得兩連勝，不過面對標準流浪及黃大仙均只能小勝一球，未顯霸氣，主帥楊正光坦言對球隊的表現未感滿意：「球隊個別球員的狀態不錯，不過未能發揮出團隊合作，尤其是攻守轉換的速度與配合需要加強。」

港足後防豪華鐵三角

雖然進攻上有待提升，但球隊的防守仍予人十足信心，由基藍馬及法圖斯一對港隊中堅加上門將葉鴻輝，東方毫無疑問擁有港超今屆最豪華的其中一條防線。今季新加盟並獲得不少機會的曾錦濤，則希望今場倒戈可以證明自己：「傑志球員合作多年，默契不成疑問，他們的組織會為我們帶來不少壓力，我會先做好防守，再把握機會助攻。自己今季轉投東方後，獲得不少上陣機會，今仗面對熟識的傑志，更希望發揮出超水準來證明自己。」

在東方芸芸球星中狀態最「弗」，當屬澳洲前鋒巴域斯，今場他將繼續正選上陣與基奧雲尼合作，加上翼鋒徐德帥已傷癒，令東方的前線調動更為充裕。

傑志上仗於社區盃以0:2不敵南華，主帥加西亞下半場更收起多名主力，留力應付今場大戰。為了在這場「6分波」取勝，傑志將會全力出擊，巴倫古素、費蘭度及林嘉緯預期悉數上陣，今季加盟後即獲重用的費蘭度開季表現出色，這名巴西外援表示自己仍未發揮最高水準：「傑志講求團隊配合地面組織，非常適合我的踢法，與隊友再經磨合相信可發揮更好。」

至於林嘉緯則期待這場大戰來臨，「今季球市有上升跡象，令今場更有大戰氣氛，雙方均已非常熟悉，勝負關鍵取決於臨場發揮。」

南華乘勇 撲擊冠忠南區

香港文匯報訊（記者 郭正謙）南華於社區盃力克死敵傑志衛冕成功，總算走出亞協盃八強出局的陰影，儘管艾華因傷繼續缺陣，幸好魯卡斯及卡路士兩名新援表現「對辦」，加上最新有東帝汶國腳阿米達加盟，令「少林寺」能以最強火力在今日下午2時30分於將軍澳運動場撲擊冠忠南區。

阿米達簽試用合約

南華自亞協盃八強出局後迅速反彈，社區盃擊敗傑志一役更是表現出色，新加盟的魯卡斯及卡路士成功激活球隊進攻，再者陳肇麒狀態不俗，球隊進攻能力得以保證。另外，昨日球隊更正式宣佈與巴西裔的東帝汶國腳阿米達簽下一紙試用合約，雖然其實力有待驗證，但可爲南華前線提供更多選擇。

■阿米達（右）剛簽約加盟南華。 南華Facebook圖片

至於冠忠南區在周中成功晉身銀牌8強，可是沈國輝及梁子駿均有傷在身，主帥鄭兆聰表示球隊向來擅長穩守突擊，對強隊表現反而更佳，今仗雖未能全力出擊，但有信心憑鬥志可彌補上仗體能消耗甚大的問題。

NBA公佈新賽程 總決賽變得輕鬆

■NBA修改賽程，讓新球季的總決賽不會打得太辛苦。 資料圖片

NBA官方於周四宣佈，於2015/16年賽季的總決賽賽程會作出改動，藉以讓球員可有更多的休息時間。據了解，於新一季的7場總決賽中，不再按照原有的周二、周四及周日比賽模式，保證任何球隊若要轉換比賽城市時，每仗都會有兩日休息時間。所以在這情況下，定於來年6月2日展開的NBA總決賽，如打足7場就要到6月19日才落幕。

NBA總裁蕭華早前曾表示，要把球員的健康放在首位，故決心改動沿用多年的比賽方式。

保殊開始季前訓練

另外，熱火球星保殊上季因發現左肺有血塊，令他報銷了下半季的賽事，到最近終於康復過來，可讓他參加季前練習。基於占士回歸騎士兼失去了保殊，熱火上季最終以37勝45負的欠佳常規賽成績無緣晉身季後賽。 ■記者 鄺御龍

拿起手掣扮「一眉」迎球季

瘋魔全球籃球迷的電視遊戲《NBA 2K16》現已推出，今集特別之處在於可讓玩家以「一眉」安東尼戴維斯、「大鬍子」夏頓以及去屆常規賽MVP「咖喱仔」史提芬居里的身份作賽，以全新事業模式體驗這三名NBA新一代巨星的成長之路。在荷里活著名導演史碧李所編寫的戲劇情節下，玩家不用再單純地只揀愛隊來打比賽那般乏味。而且他們亦各自擁有自己的封面版本，可謂今年迎接新球季的最佳禮物。 ■記者 鄺御龍

■《NBA 2K16》重新演繹「一眉」等球星的發跡史。

天雨妨礙日本站發揮 古夫亞特暫最快

今周舉行的F1日本站比賽，於積分榜領跑的一對平治車手咸美頓和羅斯保受天雨影響未能發揮最佳水準，於昨日第二次練習賽時間一般，被目前最快的紅牛車隊俄羅斯小將古夫亞特搶去風頭。

■咸美頓被日本的天雨影響發揮。 法新社

古夫亞特昨日在鈴鹿賽車場錄得1分49秒277的圈速，較德國代表羅斯保稍快百分之二秒，英國車手咸美頓則落後足足1秒居第3，古夫亞特的隊友列卡度則排第4。包括咸美頓在內的多位車手，均投訴天雨造勢的浮面現象：「實在很滑很濕，還有浮面現象，並非最激烈的比賽情況。我們今日不想冒太多險，因實在沒必要損壞車子或『波箱』。」而在昨早的首次練習賽，紅牛二隊的賽恩斯錄得最快時間。

哥桑或投哈斯車隊

另一方面，蓮花車隊的法國車手哥桑現為明年起參加賽事的美國哈斯車隊頭號車手熱門人選，而因蓮花財困，令他們在日本站的比賽都受到影響。 ■記者 鄺御龍

「禾琪」殺入泛太平洋賽4強

於東京舉行之泛太平洋公開賽，昨日舉行的女單8強，「丹麥甜心」禾絲妮雅琪（禾琪）以6:2、2:6及6:3戰勝德國好手卻芭躋身4強。作為賽事頭號種子，「禾琪」需要爭取成績以換取下月的WTA年終賽入場券。

「禾琪」之前4次對卻芭，贏得其中3次，所以能夠出線也不足為奇，然而她在比賽中段一度低潮，幸好及時撥亂反正。去年奪亞的「禾琪」說：「當我碰上卻芭，總會是艱辛的比賽。首盤我打得很好，她犯了些錯誤，但次盤則倒轉，不過最後仍很有競爭性，到第3盤我想我們都打出很高的水平。」下場「禾琪」要跟瑞士天才少女賓絲爭入決賽。

至於力求衛冕的塞爾維亞女將伊雲奴域，則在昨日以總盤數0:2不敵斯洛伐克的施寶高娃，於8強止步。施寶高娃的4強對手是2011年本賽事冠軍、波蘭代表拉雲絲卡。

此外，昨日於廣州國際賽4強，捷克球手柯拿圖娃與塞爾維亞的珍高域分別擊敗了意大利的艾蘭妮和比利時球手維克梅耶爾，雙雙進入決賽。 ■記者 鄺御龍

■「禾琪」（圖）昨日擊敗卻芭，躋身泛太平洋賽4強。美聯社

蛙王報捷

■世界盃游泳賽昨日開始一連兩日假維多利亞公園泳池舉行，其中本地泳手歐鎧淳於50米背泳決賽獲得第4名。日本新蛙王山口觀弘（圖中）則在200米蛙泳成功奪冠。至於香港泳手謝旻樹則奪得50米蝶泳金牌。

郭正謙 攝

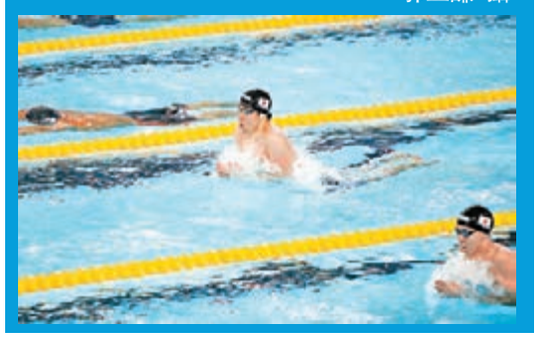

體壇連線

黃曉盈手術順利感興奮

■黃曉盈 網上圖片

香港文匯報訊 外號「體操天使」的香港體操好手黃曉盈（Angel），因今年7月參加體操亞錦賽時於賽前訓練受傷，導致膝蓋兩側韌帶及十字韌帶部分撕裂和斷開，及後已進行兩次手術。昨日得悉28歲的Angel第二次手術順利，雖然肯定無緣參加明年里約熱內盧奧運，要專注在康復訓練上，但小妮子未有失落，反而興奮地說「再次感覺完整了」。儘管曾因年紀稍大而考慮過引退，但Angel如今不想就此退出，立定決心以重返賽場為目標。

日文部大臣因奧運請辭

2020年東京奧運主場館的建設出現問題，引起民衆反響，日本文部科學省的第三方委員會前日公開檢視報告，以釐清責任歸誰，最終日本文部大臣下村博文向首相安倍晉三請辭，並在昨日的內閣會議後表明承擔責任，自願減薪6個月。根據有關報告，以前首相森喜朗為首的「國立競技場將來構想專家學者會議」，超越了日本體育振興中心（JSC）理事長的諮詢機關扮演的角色，成為實際上最高決策機關，顯然是有問題。 ■中央社