# 包攬男子1米板和女雙10米台兩金

# 夢之隊世錦賽延續不敗

正在俄羅斯喀山進行的世界游泳錦標賽，當地時間27日結束第三日角逐。中國跳水「夢之隊」延續不敗戰績，包攬男子1米跳板和女子雙人10米台金牌。繼雙人摘銀後，中國花游隊在集體技術自選決賽中再次名列東道主俄羅斯之後居亞。

■19歲小將謝思場在男子1米板無敵。 美聯社

■陳若琳／劉蕙瑕奪女子雙人10米台金牌。 路透社

在率先進行的男子1米板決賽中，在被寄予更多奪金希望的隊友何超頻繁失誤的情況下，中國隊19歲的小將謝思場發揮穩定出色，首次站在世錦賽賽場的他最終以485.50的該項歷史最高分驚艷奪冠；老將何超發揮欠佳，只以415.50分排在第七。烏克蘭的卡瓦沙以449.05分拿到亞軍，美國選手希克森以428.30分獲得季軍。

## 謝思場激情沉穩獲讚

賽後，中國跳水隊領隊周繼紅直言，「謝思場今天的表現讓我們看到了他在奧運項目3米板上有所作為的可能。」周繼紅說，「男子1米板其實我本來也沒有甚麼必拿的信心，謝思場從跳台轉跳板時間不算長，加上年前腳部受傷，我沒想到他今天一個人能有這麼穩定出色的表現。」這位「夢之隊」的掌門人肯定了謝思場依靠當天這枚金牌給自己開創的「前途」，「他表現出了讓我們欣喜的潛力，今天隊友失利，對手強大的情況下，謝思場堅持下來，這種經歷對他而言很有意義，對未來而言是很好的基礎。」

與賽場上類似，場下的謝思場也表現出一種既有激情又沉穩的風格，「如果說預賽還不太適應，我決賽已經一點也不緊張了，感覺場上那種氣氛正是我要的，一切恰到好處。」

以目前的表現看，謝思場很有可能在里約奧運會有所作為，對此，他說，「還沒有想那麼遠，不過感覺夢想也不是那麼遠，就像今天，其實剛從跳台轉跳板時間還不長，我沒想過會拿到金牌，一切就像是做夢，但它真的發生了。」

## 中國花游隊再摘一銀

另外，當日進行的女子雙人10米台比賽，中國組合陳若琳／劉蕙瑕儘管預賽出現失誤仍舊以首名晉級。決賽中，這對自配對以來從未在國際賽事失手的金牌搭檔再次找回感覺，二人憑藉默契的配合和高質量的動作完成從第一跳就取得領先，並牢牢保持優勢，最終以359.52分奪得金牌，成功衛冕世錦賽冠軍，這也是中國隊連續第8次奪取該項目世錦賽冠軍，陳若琳連續5次奪取該項目世錦賽冠軍。加拿大隊和朝鮮隊分獲二、三名。

在同日進行的花樣游泳集體技術自選決賽中，第九位出場的中國隊高質量完成了一套高難度的《黑暗天使》，得到94.4605分，緊隨東道主俄羅斯隊的95.7457分摘得銀牌。最後一位出場的日本隊以92.4133分力壓烏克蘭隊獲得第三名。 ■中新社

■中國花游隊獲集體技術自選比賽銀牌。 法新社

## 陳若琳找回狀態 實現五連冠

第5次參加世錦賽的跳水名將陳若琳當地時間27日在喀山游泳世錦賽一掃數月前的低迷，和劉蕙瑕搭檔、以絕對優勢贏得了女子雙人10米台的金牌，實現五連冠。

陳若琳在上半年的兩站國內選拔賽中都成績不佳，未能入選世錦賽單人10米台，但是經過一個多月的備戰，這位兩屆奧運冠軍已經找回了狀態，她和劉蕙瑕在決賽中表現幾乎完美，以359.52分奪冠。

「今天我們表現得非常好，應該是最近跳得最好的一次。」陳若琳說：「能發揮出這樣的狀態我非常高興。」

「前段時間我狀態非常差，一度覺得自己要被淘汰，然後選拔賽選上之後的那1個多月練得比較辛苦，每天回去癱在床上都不想動，治療都能睡着在床上。但是確實有效果，這次比賽感到各方面水準都提高了一塊，真的特別開心，也特別感謝領隊。」陳若琳眼圈紅紅地說。

支撐陳若琳的，是一年後即將到來的里約奧運會。在出征喀山前，陳若琳曾對內地傳媒稱，里約肯定有信心，不過這需要靠自己的努力。在最近兩屆奧運會上，陳若琳在十米台女單和女雙項目中都蟬聯了金牌，一旦在里約奧運會再添一金，便將創下女子跳水界史無前例的壯舉。

■記者 陳曉莉

■陳若琳（左）／劉蕙瑕展示金牌。 美聯社

# 奧運冠軍祝願京冀協同申冬奧成功

■奧運冠軍與觀衆代表合影。 記者張帆 攝

**香港文匯報訊（記者 張帆河北報道）**2022年誰將舉辦冬奧會7月31日將見分曉。舉國期盼之際，本月28日，河北省圖書館舉辦了「共圓冬奧夢，好運再相逢——體育期刊創刊號展。此次展覽亦吸引了2000年悉尼奧運會男子十米氣步槍金牌獲得者蔡亞林、體操世界冠軍龐盼盼前來參加。與此同時，多位奧運世界冠軍、金牌教頭也為申冬奧送上美好祝願。

2002年鹽湖城冬奧會斷道速滑女子500米和1000米冠軍楊揚指出，透過展覽，讓更多人了解和喜愛冬季運動，讓更多人支持申辦冬奧，最終會有更多人參與冬季運動，感受冬季運動帶給我們的快樂！

2014年索契冬奧會速度滑冰女子1000米冠軍張虹說，助力京張申冬奧，祝中國體育期刊創刊號大展圓滿成功。

1992年巴塞羅那奧運會女子100米蝶泳冠軍錢紅祝願：京冀協同，申奧成功！

■體育期刊創刊號。 記者張帆 攝

這次展覽的主要策劃人邊振玉表示，隨着網絡的發達，現在的紙質體育期刊越來越少。但在過去，這些期刊是體育愛好者們了解體育運動的主要工具，給他們帶來了無數的快樂。舉辦這次展覽的目的就是以體育期刊為媒，弘揚、傳播奧林匹克精神，為京張攜手申冬奧吶喊、助威！。有觀眾說，2001年7月13日，時任國際奧委會主席薩馬蘭奇先生在莫斯科宣佈，北京成為2008年奧運會主辦城市，就着實讓國人們高興了一把，現在希望再高興一次。

在採訪的最後，現在已經從事教練工作的體操世界冠軍龐盼盼也給記者寫下了：盼京張申奧成功，祝香港文匯報越辦越好的美好祝願。

## 中華拾錦

### 李娜將亮相武網開館儀式

■李娜在2014武網退役。本報武漢傳真

香港文匯報訊（記者 梁珊珊 武漢報道）在昨日的武漢網球公開賽開票儀式上，賽事組委會披露，李娜將參加9月27日武網全新中央球場的啓動儀式，並作為「地主」引領蒞臨江城的為她WTA精英球員暢遊武漢。

首屆武網冠軍、現排名世界第四的基維杜娃已經表示熱烈期待重返武漢，重會好閨密李娜，並在福地再有斬獲，「我非常期待能回到武漢並衛冕冠軍，中國粉絲們實在是太熱烈了，比賽氛圍無與倫比。」

2015武漢網球公開賽已定於9月23日至10月3日舉行。根據WTA強制參賽規則，世界排名前10的頂尖選手中至少將有7位參與角逐，細威、舒拉寶娃、基維杜娃等中國觀衆熟悉的身影均有望現身武漢。

### 貢嘎山戶外挑戰賽8月舉行

香港文匯報訊（記者 李兵 成都報道）記者昨日從中國·甘孜2015環貢嘎山國際戶外運動挑戰賽新聞發佈會上獲悉，該賽事將於8月22日至23日，在四川甘孜境內的貢嘎山舉行。

中國登山協會副主席續川介紹，此次挑戰賽分100公里（男雙人、男女混合）、50公里（男、女個人組）挑戰賽，兩項賽事各100人。此次賽事舉辦地設在貢嘎山半山腰，最低海拔3164米、最高4660米，平均海拔4013米，是「目前世界上海拔最高的一次國際戶外運動挑戰賽」。

續川說，國內外愛好者報名踴躍，其中不乏國際頂尖選手，組委會將批准15名國際選手參賽。

## 羽球世錦賽有望再演林李大戰

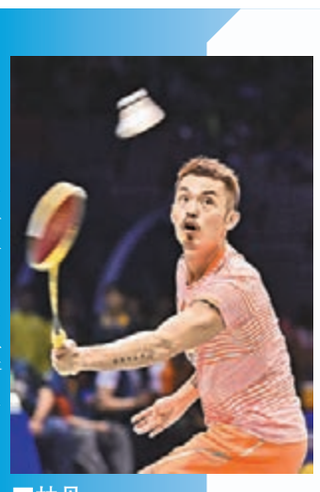
■林丹

■李宗偉

世界羽毛球錦標賽將於8月10至16日在印尼雅加達舉行，中國羽隊（國羽）將派出全部主力隊員參賽。而根據世界羽聯昨日進行的抽籤結果，中國大滿貫冠軍球員林丹有望在準決賽與馬來西亞「一哥」再次上演「林李大戰」。

世錦賽男子單打，現時世界排名第一的中國新銳諶龍與丹麥選手阿薩爾森同處一個1/4區，諶龍謹慎應戰晉級四強無礙。日本選手桃田賢斗，中華台北選手周天成，印尼選手蘇吉亞托共同爭奪2/4區四強門票。

下半區，另一中國球手王睜茗於八強的最大對手將是以非種子身份參賽的馬來西亞「一哥」李宗偉，從過往交手戰績看，王睜茗取勝極會不大。而大滿貫球手林丹與丹麥名將約根森、日本老將佐佐木翔同處4/4區，若順利過關，林丹便將在四強中與李宗偉狹路相逢，一場經典的「林李大戰」有望再次上演。

女單方面，王適嫻在1/4區遭遇頭號種子、衛冕冠軍西班牙名將馬林，奧運冠軍李雪芮與韓國名將成池鉉同處2/4區，王儀涵在24/4區將逢二號種子印度名將賽娜，國羽金花的晉級之路艱辛難行。

■香港文匯報記者 陳曉莉

## 國奧男籃險勝怠工伊朗

■國奧球員郭艾倫（中）突破上籃。 新華社

2015國際男籃挑戰賽27日晚在江蘇蘇州拉開戰幕，中國國奧男籃首戰以68：64戰勝全主力出戰的伊朗隊。

上屆亞錦賽的最佳球員、有「亞洲第一中鋒」之稱的哈達迪僅得到9分。中國隊4人得分上雙，其中郭艾倫獲得了全隊最高的16分，並有3個助攻和3次搶斷。

在前4屆亞錦賽中3獲冠軍後，伊朗男籃已取代中國隊成為亞洲籃壇老大，也是今年9月亞洲男籃錦標賽奪冠的熱門球隊。

但至比賽開始，期待一睹伊朗隊風采的球迷卻頗為失望。儘管伊朗「雙核」哈達迪和巴赫拉米聯袂首發出場，但球員狀態鬆懈、失誤頻頻，絕大多數時間處於落後局面。在比分膠着的第三節，伊朗隊全無爭勝之心，甚至換上替補陣容，成全中國國奧隊最終獲勝，4節比分分別為19：15、30：31、47：43、68：64。

2015國際男籃挑戰賽於7月27日至8月1日在江蘇蘇州舉行，8支球隊分成兩組，A組為中國國奧、意大利、伊朗、斯洛伐克；B組為澳洲、日本、美國與立陶宛，每個小組前兩名進入準決賽，其中伊朗和日本隊派出的都是將參加9月亞錦賽的主力陣容。 ■中新社