傑志偕南華晉8強寫新史

香港文匯報訊 (記者 潘志南)首屆港超聯冠軍傑志昨日在亞協盃16強作客印尼，成功頂住主隊狂攻和2萬名主場球迷的氣勢，最終以2:0擊敗萬隆，連續3屆打入亞協盃8強，為最後一次領軍的主帥摩連拿寫上完美句號。傑志與南華今屆不負眾望，令香港首次有2支球隊在同屆亞協盃躋身8強。亞洲足協將於下月18日舉行8強抽籤。

■巴倫古素(右)為傑志首開紀錄。 傑志Facebook圖片

上屆亞協盃神射手、傑志前鋒巴倫古素在上半場32分鐘，接應張健峰左路傳中，頭槌頂入成1:0。完半場前1分鐘，安基斯在禁區邊博得罰球，徐德帥主射省中萬隆的「人牆」，林嘉緯中路補射，直破主隊大門，傑志半場領先2:0。

易邊後，傑志在36度高溫下比賽，不過球員未見疲態，面對萬隆狂攻，防線仍能力保不失，最終保持2:0完場，成功晉級8強。賽後獲選為今仗MVP的巴倫古素大讚己隊防線踢得十分出色，尤其是下半場所受的壓力不小。

臨別依依的摩連拿在賽後記者會上表示：「上半場踢得主動，達到令萬隆受壓的目的。下半場較為防守，令球隊踢得很吃力，要值得一讚就是球員十分出色。」摩連拿因家人問題，縱是不捨也得離隊，他希望傑志在亞協盃有更好的成績。隊長盧均宜則表示整場比賽較想像中易踢，而且天氣不是太熱，但對手圍攻時，傑志確有一定壓力。

澳滌險勝飛馬 續爭亞協資格

香港文匯報訊（記者 郭正謙）飛馬飲恨遺憾謝幕！昨晚於小西灣運動場進行的亞協盃季後附加賽重賽，YFC澳滌以3:2力克太陽飛馬，成功晉身決賽，將與南華爭奪來季亞協盃資格，而落敗的飛馬今季正式告一段落，未能以一場勝利送別掛靴的老臣子鄧景煌。

■澳滌門將邱于銘(中)出迎沒收皮球。 郭正謙 攝

太陽飛馬以原班人馬出戰今場重賽，上仗曾一度領先，不過今場命運迥異，上半場28分鐘先被澳滌的費蘭度接應迪亞斯頭槌二傳近門射入。4分鐘後，費蘭度再藉一記罰球建功，梅開二度，YFC澳滌上半場意外地以2球領先。

下半場飛馬換入傷癒的鞠盈智，攻勢有所起色，可惜多次攻門，不是被澳滌門將邱于銘救出，就是為門楣所阻。72分鐘，巴利偷襲得手，助澳滌遙遙領先至3:0。飛馬大勢已去，不過未有放棄，陳文輝的入球令飛馬扳回一城，其後法圖斯射入十二碼，更令飛馬重燃晉級希望，可惜時間不足以讓飛馬上演逆轉奇蹟，最終尾段以10人應戰的YFC澳滌以3:2擊敗太陽飛馬，晉級季後附加賽決賽，將於本周六下午3時假旺角大球場硬撼南華。

鄧景煌賽後掛靴

來季極可能易手的太陽飛馬，賽後特意為掛靴的鄧景煌舉行送別儀式，而澳滌方面今場有重心費蘭度領黃牌，下仗停賽，對南華一戰未能全力出擊。

橫掃鷹隊膺東岸冠軍 騎士時隔8年再闖總決賽

「大帝」勒邦占士距離圓夢只欠最後一步，騎士周二在第4場東岸決賽，主場以118:88大勝鷹隊，最終以總場數4:0橫掃對手，時隔8年再奪東岸冠軍及重返總決賽，而這亦是占士與隊友占士鍾斯連續第5次在總決賽亮相，認眞威威。

■勒邦占士帶領騎士時隔8年重返總決賽。 路透社

■騎士球員慶祝晉級總決賽。 法新社

■騎士班主基拔高舉東岸冠軍獎座。 美聯社

去年夏天，勒邦占士決定回家，希望為家鄉球隊騎士相隔半世紀後再贏得總冠軍，現在距離這個目標只差一步。占士賽後說：「我們都知道對上一次這城市出現冠軍是多久之前的事，我們勢必全力以赴，只要贏多4場就可以了。」

騎士班主基拔在賽後獲頒東岸冠軍的儀式上發表宣言說：「克里夫蘭，我們不會這樣就滿足。對於克里夫蘭來說，對上一次奪得總冠軍已是很久前的事，希望我們已來到最後一步。這城市是實至名歸的，51年了！我真的很高興。」

韋迪社交網站留言祝賀

勒邦占士在過去4季協助熱火躋身總決賽，兩度贏得總冠軍，今次與占士鍾斯連續第5次殺入總決賽，賽後獲得前熱火隊友韋迪在社交網站上留言祝賀：「祝賀我的兄弟占士連續第5次打進總決賽，很多人根本不知道這個成就有多困難。」

根據聯盟歷史，從沒有球隊能在落後總場數0:3的劣勢下逆轉晉級，常規賽東岸「一哥」鷹隊也不例外，半場以42:59大幅落後，完場前約6分鐘，騎士一度以103:74領先鷹隊，全場球迷已起立歡呼，開始慶祝勝利。

艾榮未十足傷癒急復出

勒邦占士是役續成騎士最大勝利功臣，轟進全場最高的23分，還貢獻9個籃板球和7次助攻，而缺席2場東岸決賽的騎士後衛艾榮， 即使未完全傷癒，今仗還是復出賽場，上陣22分鐘，11次起手命中6球，獨取16分、4個籃板球和5次助攻，其中在首節攻入9分，帶領騎士在首節以32:20領先，奠定大勝基礎。艾榮賽後說：「我不想錯過這樣的比賽，到了這時候，我不想坐在後備席上看比賽。」

首年登陸NBA執教的騎士主教練布拉特，認為離鄉別井的犧牲是值得：「勒邦占士回家，而我則離家來到這裡，為了追尋一個夢想，為了達成一個我職業生涯從未有機會做到的目標，離開許多我愛和親近的人。對於我的家人來說，這是巨大的犧牲，但特別之處是這一切都是值得的。」

另外，NBA同日公布總決賽賽程，揭幕戰將於美國時間6月4日(香港時間6月5日)上演，騎士的對手將是勇士或火箭的勝方。由於騎士的常規賽成績不及這2支西岸球隊，故在首2場總決賽將要率先作客。

■香港文匯報記者 蔡明亮

■艾榮(左)未十足傷癒仍堅持復出。 路透社

鷹隊後衛：下季捲土重來

常規賽東岸「一哥」鷹隊在東岸決賽慘遭騎士橫掃出局，無緣總決賽，賽後鷹隊主帥保頓荷沙大方稱讚騎士配得上勝利，並指鷹隊的防守做得不夠，而攻入全隊最高17分的後衛蒂格，則期待下季捲土重來。

保頓荷沙說：「恭喜騎士和主帥布拉特，他們打得很好，配得上這個勝利。也為我們的球隊感到自豪，通過季後賽，會學習和成長許多，我們會繼續向前。我認為我們的防守應該精進些，不能僅僅依賴投籃。顯然，我們做得不夠好，從整個系列賽來說，他們比我們出色。」

鷹隊在今季常規賽以「團體籃球」稱霸東岸，後衛蒂格認為這支「埋班」僅2季的球隊下季能再次走得更遠：「我為隊友感到驕傲，我們打出一個偉大的賽季，但結局有點令人可惜。我們只在一起奮鬥2個賽季，大家都期待在下季捲土重來。」

■蒂格讚揚隊友打出一個偉大賽季。 美聯社

高華做右足踝手術

另外，鷹隊後衛高華因右足踝嚴重扭傷，賽季提早報銷，保頓荷沙透露這名3分射手將於美國時間周三進行手術。 ■香港文匯報記者 蔡明亮

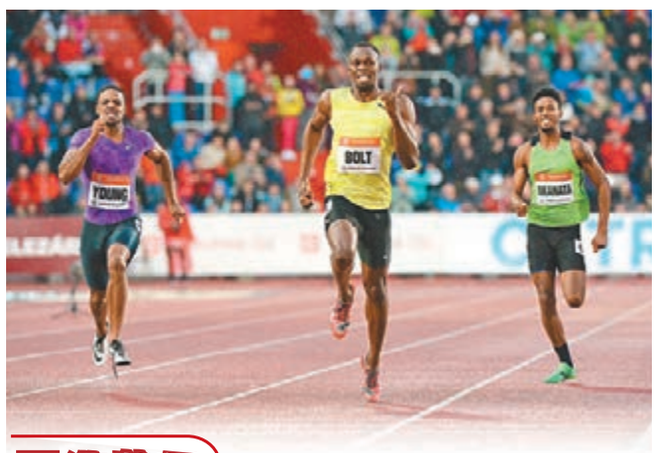

不滿狀態

世界「男飛人」保特(中)周二在國際田聯世界挑戰賽捷克站男子200米比賽中，以20秒13奪冠，這是保特自2007年後首次連續2場200米跑的成績超過20秒，賽後保特對目前的狀態感到並不滿意。 ■法新社

體壇連線

歐鎮銘計分賽輕勝

自贏得亞洲冠軍後，歐鎮銘昨日首度回港比賽，出戰香港足球會國際壁球職業計分賽，首圈以11:7、13:11和11:6的局數擊敗隊友葉梓豐，輕鬆晉級。女子方面，歐詠芝與陳浩鈴在首圈同以總局數3:0，分挫李嘉雯及蔡宛珊出線，二人將在今日的8強對撼。 ■記者 蔡明亮

趙俊傑離開天行元朗

天行元朗後衛趙俊傑據稱已遭球隊棄用，昨日在社交網站上載了一張球隊會址的圖片，並留言表示最後一次返會及說再見。 ■記者 潘志南

「病娃」法網次圈輕鬆過關

帶病上陣的俄羅斯美女舒拉寶娃(舒娃)昨日在法網女單次圈賽事，只用了80分鐘，便以6:3和6:1的盤數輕取同胞迪亞珍高，輕鬆躋身第3圈，將與澳洲名將斯托瑟爭入16強，後者在次圈以6:0和6:1的盤數大勝東道主球手希絲出線。**(now670台及671台今日5:00p.m.直播第5日賽事)**

另外，男、女單頭號種子祖高域及莎蓮娜威廉絲(細威)周二在首圈均告報捷，世界「一哥」祖高域持續勇態，以6:2、7:5和6:2的盤數擊敗芬蘭球手尼米倫，保持連續24場不敗。祖高域去年在男單決賽不敵拿度屈居亞軍，今年力爭首奪法網冠軍，成為史上第8名實現「全滿貫」的男網球手。祖高域賽後說：「重返這個賽場我總是非常激動，今季我發揮得很好，希望將信心保持下去。」

布沙爾爆冷首圈出局

細威在女單首圈則以6:2和6:3的盤數輕取捷克球手夏華高娃，晉級次圈，不過去年闖進女單4強的加拿大美少女布沙爾則爆冷以直落2盤4:6負給法國新秀瑪丹諾域，首圈下馬，而前世界「一姐」贊高域亦告首圈行人止步。男單方面，10號種子、保加利亞球手迪米杜夫則以總盤數0:3敗給美國球手索克，無緣次圈。 ■香港文匯報記者 蔡明亮

■布沙爾爆冷首圈出局。美聯社

法網周三部分賽果

男單(首圈)			
(2)	費達拿(瑞士)	3:0	格蘭奴拿斯(西班牙)
(5)	錦織圭(日本)	3:0	貝盧茲(巴西)
(8)	華連卡(瑞士)	3:1	拉祖域(塞爾維亞)
(12)	西蒙(法國)	3:0	克里辛(斯洛伐克)
女單			
(13)	莎花露娃(捷克)	2:0	奈良久留美(日本)
(20)	莉絲姬(德國)	—	#加維露娃(澳洲)

( )內數字為種子排名
#中途退賽

■舒娃以總盤數2:0拍走同胞。 路透社

中國女單一輪遊

隨着中國金花王蕾周二遭前法網冠軍舒夏禾妮強勢逆轉，最終以6:3、3:6和4:6的盤數落敗，至此，取得法網女單正賽資格的4名中國球手全部首圈出局。

「中國一姐」、24號種子彭帥日前打了1盤多後因傷退賽，而張帥及鄭賽賽同以總盤數0:2分別不敵2名捷克球手出局，王蕾成為中國金花在女單賽場上的最後希望，然而這名仁川亞運會女單冠軍周二在先贏首盤6:3的大好情況下，被2010年法網冠軍、意大利球手舒夏禾妮反勝2盤6:3和6:4，慘遭逆轉出局。

王蕾少打紅土賽

現年23歲的王蕾首次在法網正賽亮相，賽後她表示很激動和有點緊張，她續說：「我打紅土真的挺少，一共才打過4、5站，平時訓練根本沒有。步伐對我肯定有影響，你們看我比賽，基本只用一條腿滑，另一條腿根本不會滑。這次比賽因為被安排在第3天，賽前做了挺充足的準備，教練有針對性地幫我練了一下，專門對付舒夏禾妮的上旋。最後挺可惜的，明年會多打一些紅土的比賽，針對法網再多練一練。」 ■新華社

■王蕾遭前法網冠軍舒夏禾妮逆轉。 新華社