# 尼馬起孖 巴塞歐聯輕鬆拆「門」

## 小白超級助攻：回勇？我從未沉過

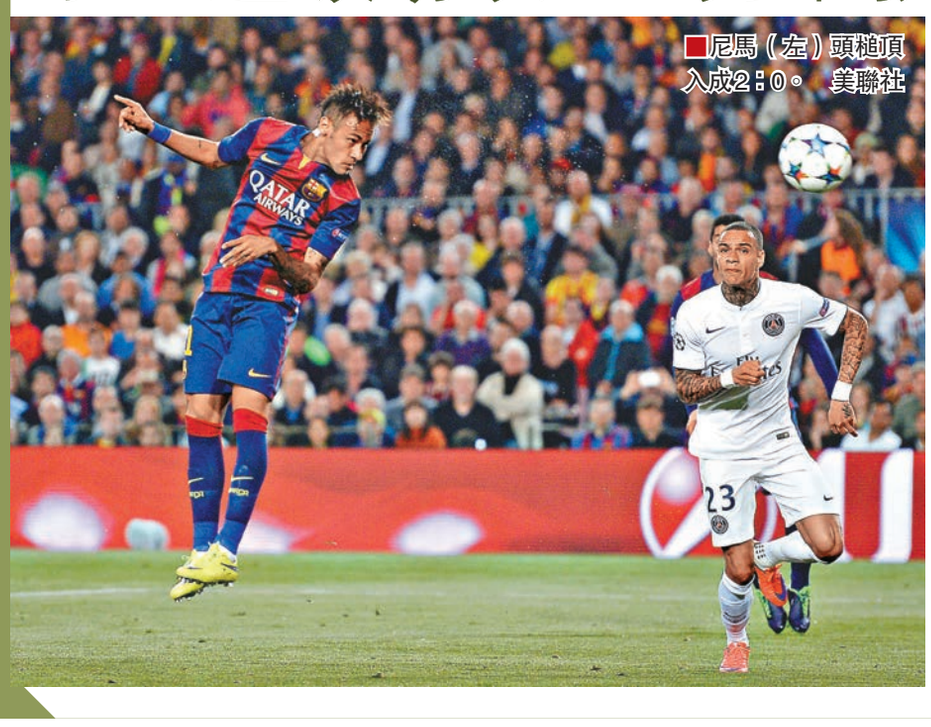
■尼馬（左）頭槌頂入成2：0。 美聯社

巴塞羅那在無壓力下談笑用兵淘汰了法甲豪門巴黎聖日耳門（PSG），近10屆歐洲聯賽冠軍盃第8度勇闖準決賽。昨凌晨8強次回合，踏入2015年後重拾西班牙霸主本色的「地上最強」，憑巴西球星尼馬的兩個「士哥」，主場以2：0擊退PSG，總比數大勝5：1，教練安歷基更創下隊史上最佳的領軍前50場戰績。

### 領軍頭50場勝率破隊史

這次主場迎戰PSG是安歷基入主巴塞後的第50場正式賽事，當中贏了42戰，84%的得勝率打破了靴里拉的紀錄，成為歷來接掌巴塞前50仗勝率最高的主帥，連2009年六冠王哥迪奧拿執教巴塞前50場的勝出場數也比安帥少5場。不過，安歷基並不在意紀錄，他賽後說：「我只在乎獎盃，在足球世界這才有真正意義。」

安歷基表揚球員：「今次勝出的關鍵在於球員對待比賽的態度都很認真……足壇中不知有否完美這用語，但我們今天是踢出了完美一戰。」巴塞現於西甲榜首領先皇家馬德里2分，西班牙盃已入決賽，跟德甲拜仁慕尼黑一樣都是三冠未斷纜。安帥展望說：「如果（歐聯）只是晉級4強，目標就設得有點低了，球員都很努力，野心不應有極限。」

■恩尼斯達連過三人，再造就尼馬先開紀錄。 法新社

今仗上半場14分鐘，恩尼斯達（小白）後場開始盤球連過3人，推到禁區頂再傳給尼馬射入。20分鐘後，尼馬接應丹尼爾右路傳中頂入成2：0。PSG瑞典王牌前鋒伊巴謙莫域是役波監刑滿復出，上半場一度破網，但被判越位在先。

從上季起狀態便受到傷患困擾的小白獲讚強勢復甦，對於記者提問，這位西班牙老將說：「最好的恩尼斯達回來了？我根本從沒離開過。」至於近來風頭被蘇亞雷斯蓋過的入球功臣尼馬則保持警惕，認為己隊已到各大戰線爭標的重要時期，一定要保持穩定性和專注。 ■記者 梁志達

# 歐聯絕地反擊入4強 延續三冠夢

# 拜仁「圖」出生天 哥帥喜極爆褲

■湯馬士梅拿（左）拿起「大聲公」，同球迷齊齊享受勝利的喜悅。 美聯社

■哥迪奧拿的褲邊爆開了一個大口。 路透社

**首回合落後1：3，拜仁慕尼黑昨凌晨於歐洲聯賽冠軍盃8強次回合上演絕地大反擊，狂數波圖6：1，總比數反勝7：4，連續第4年殺入準決賽，力保三冠王希望。比賽中，拜仁主帥哥迪奧拿忘形慶祝入球導致褲邊爆開了一個大口。這位西班牙籍冠軍教頭賽後點出，己隊收復失地的主因在於球員的拚搏精神，還有修正了首回合的錯誤。**

### 針對問題變陣 後衛戴罪立功

今場拜仁進攻方面比上回合大為改善，其中一個原因是球員利用回速度來牽制住波圖的快攻。雖然雙翼列貝利和洛賓繼續缺陣，但哥迪奧拿排陣跟上回合不同是改踢回4231陣式，畢斯杜巴代替上場犯錯的丹迪扼守中路，拿姆夥沙比阿朗素踢防守中場，走位靈活的湯馬士梅拿移回進攻中場，跟堤亞高艾簡達拿分任兩翼，加上利雲度夫斯基的柱蔑式攻門，如此都大大激活了整體的推進能力。

■謝路美保定（右）力壓卡斯米路跳頂破網。 法新社

當然，守將不再犯低級錯誤亦是拜仁未再瘋狂失守的關鍵，而上仗解圍頂空的謝路美保定更是戴罪立功，於23分鐘一次角球攻勢中，接應隊友二傳頭槌建功。

■記者 梁志達

首回合作客葡萄牙，兩次後場被搶甩腳下球，還有解圍頂空，拜仁守將集體送大禮，慘敗1：3。是役次回合回到主場甫開賽便發起大反撲。哥迪奧拿賽後喜道：「我們分析了上仗輸1：3的原因，作出改正。今天己隊在進攻上做法不同，我告訴球員必須奮戰到底。防守上，我們派沙比阿朗素專責盯防能力出眾的積臣馬天尼斯。」

對於自己慶祝入球時太過忘形，連褲邊也頂不住爆開了一個大口，哥迪奧拿開玩笑說：「是呀，沒法子了，4強只能換褲。」哥帥延續着自己執教生涯領軍出戰歐聯必入4強的紀錄，同時創造連續4屆歐聯躋身準決賽的拜仁隊史。

### 梅拿登歐聯德國入球王

開賽13分鐘，哥帥的西班牙嫡系愛將堤亞高艾簡達拿便接應傳中頂入，兩回合對波圖都有進賬。拜仁23分鐘一次角球攻勢，最後由後衛謝路美保定頭槌破網。4分鐘後，湯馬士梅拿妙傳給羅拔利雲度夫斯基頂入，拜仁總比數反先4：3。湯馬士梅拿在36分鐘禁區外射門「省」中對手變向入網，這位前世界盃金靴得主亦以27球成為改制後歐聯「士哥」最多的德國球員。

利雲度夫斯基完半場前再建一功，波圖只能靠積臣馬天尼斯在73分鐘破蛋，但他們完場前4分鐘卻有馬簡奴領第2面黃牌離場，主隊最後由沙比阿朗素射入靚罰球為這場絕地反擊戰畫上句號。拜仁在歐聯及德國盃都分別殺入了4強，而在德甲更可望在3輪之後提前宣告衛冕成功，球隊正向着2013年後另一個三冠王霸業進發。

■記者 梁志達

## 足球雜錦

### 梅迪薩卡或無緣鬥車仔

■梅迪薩卡上陣成疑。

車路士今周若挫阿仙奴後再破李斯特城便可提前4輪鎖定英超冠軍，車仔前鋒迪亞高哥斯達和雷米都有傷，杜奧巴亦上陣成疑。阿仙奴方面昨也傳出，德國後防大將梅迪薩卡腳踝韌帶的傷勢，未必可趕及在對車仔一戰中復出。另外阿仙奴「玻璃人」戴亞比或要接受按場計薪的條件，方能留在「兵工廠」。

### 卡利亞里季內狂換教頭

意甲卡利亞里去年12月炒了捷克老帥薛文，繼任的蘇拿同樣交不出成績，卡隊上月重聘薛文領軍，但球隊依然位列倒數第2位，薛文日前季內第2度被解職，卡隊同時聘任前國際米蘭後衛費士達領軍。 ■記者 梁志達

# 拿玻里有態 歐霸奪「堡」機會高

■拿玻里鋒將希古恩（左）上仗令禾夫斯堡後衛列卡度洛迪古斯「有啖好食」。 法新社

走勢不俗的禾夫斯堡上場歐霸盃賽事主場竟然大敗1：4，今晚深夜8強次回合作客意大利再遇狀態反彈的拿玻里（**有線61台及高清201台周五凌晨3：05a.m.直播**），難言樂觀。

拿玻里上場聯賽輪換陣容，輕取卡利亞里3：0，居於聯賽榜第4位，各項賽事3連勝，而德甲亞席甚穩的禾夫斯堡則以1：1打和史浩克04。不過，禾夫斯堡首回合遭希古恩和咸錫等攻破大門，落後1：4作客，實在難打。

### 西維爾作客俄羅斯求和

費倫天拿首回合作客臨完場前逼和基輔戴拿模1：1，他們今仗要忘卻意甲連輸兩場的心情，力求踢出上仗鬥志，主場淘汰該支烏克蘭勁旅（**有線62台及高清202台周五凌晨3：05a.m.直播**）。衛冕的西維爾上仗主場贏俄超辛尼特，今次作客相信會以打和為首要任務（**有線64台及高清203台周五凌晨3：05a.m.直播**）。另一場烏克蘭迪尼普主場對首回合踢成0：0的比利時布魯日（**有線63台周五凌晨3：05a.m.直播**）。 ■記者 梁志達

# 魔迷31億買星名單 雲帥：捧硬盃

■雲高爾（右）去年租借入法卡奧（左），卻踢不出水準。 法新社

《每日郵報》報道，英超各隊上季的球員工資支出統計中，曼聯與曼城分別以2.158億英鎊及2.05億英鎊列頭兩名。球會富有卻四大皆空，近日在一項慈善活動就有紅魔球迷向領隊雲高爾遞上一張合共2.7億英鎊（約31億港元）的增兵名單，荷蘭「戰術大師」以幽默方法指這根本不切實際。他讀出紙上名字：「曉姆斯3,600萬（英鎊，下同）、修咸頓後衛尼達利基尼1,500萬、保羅普巴7,500萬、加里夫巴利1.2億、波圖前鋒積臣馬天尼斯2,500萬。（若如此）冠軍？對我來說很易，下季我們就是冠軍。」

曼聯借將法卡奧踢不出表現，但若轉會費大減，有傳曼聯還是有意買斷。另已失正選的巴西右閘拉菲爾達施華在預備組比賽受傷，提早「收咧」。 ■記者 梁志達

# 紅軍續約「心口」 傳中國財團洽購維拉

利物浦足總盃出局後注定今季無冠，卻接連有好消息，最近渣打銀行正式跟球會續約球衣胸前贊助合約3年，到2019年屆滿。該銀行2010年開始成為紅軍的「心口」，據傳每年贊助費2,000萬英鎊。

至於在英格蘭足總盃4強剛淘汰了利物浦的阿士東維拉，據日前英國《每日鏡報》傳出，一家來自中國的財團準備提出收購，維拉方面開價1.5億英鎊（約17.3億港元）。

■記者 梁志達