

港成重慶主要外資來源地

香港文匯報訊(記者 孟冰 重慶報導)重慶市兩江新區日前公布,截至2014年底,兩江新區吸引外資共157.52億美元,其中89.74億美元來自香港,佔比57%,香港已成為兩江新區的外資主要來源地。

在重慶兩江新區禮嘉組團近1,700畝的土地上,將佇立起一座集文化旅遊、娛樂體驗、生態休閒、主題商業等多種業態於一體的國際旅遊綜合項目,2017年上半年將開門迎客。這個總投資超過50億元人民幣的華僑城文化旅遊綜合項目,是港資企業重慶華僑城置業公司的大手筆,亦是港資企業投資兩江新區的代表項目之一。

投資方向多元

由於看中重慶兩江新區國家級開發開放試驗田的地位、以保稅港區為代表的內陸開放政策體系、以渝新歐國際鐵路聯運大通道和長江黃金水道為代表的國際通道,港資企業積極參與兩江新區對外開放平台建設,主

動把握投資新機遇。僅2014年一年,兩江新區實到外資44.67億美元中,來源於香港的有24.88億美元,佔55.7%。隨着重慶兩江新區保稅、金融、會展、訊息等開放型平台不斷完善,港資投資方向呈現多元特點,借鑑香港金融業的經驗,兩江新區建設長江上游金融中心。港資與兩江金融公司已達成合作意向,拓展兩江新區金融業全牌照戰略佈局;注資明德小額貸款,成為支持實體經濟發展、促進民間金融「陽光化」鏈條上的重要一環;投資兩江機器人融資租賃,幫助裝備製造業向服務轉型。同時看中兩江新區搶抓「一帶一路」及「長江經濟帶」戰略,建設國際物流樞紐的重要機遇,一批港資物流企業踴躍入駐,代表企業有嘉慧倉儲、豐江倉儲和普慶倉儲等。



重慶兩江新區成立以來發展迅速。 本報重慶傳真

中阿博覽會5月銀川舉行

香港文匯報訊(記者 王尚勇、賀毓 寧夏報導)2015中阿博覽會——中國(寧夏)國際節水展覽會,將於5月28日至30日在寧夏回族自治區銀川國際會展中心舉辦。此次展覽會旨在借助中阿博覽會,搭建溝通海內外的國際節水技術、裝備、管理展示和交易平台。展覽會包括展覽展示、高層論壇、現場觀摩、招商引資四個部分。展覽展示設置綜合展區、農業節水技術設備展區、工業節水技術設備展區、城市生活節水技術設備展區和節水科技成果展區。高層論壇以「高效用水,應對水困局」為主題,分析未來5年節水型社會建設面臨的新形勢、新要求,探討解決方法和路徑。現場將組織參會代表觀摩寧夏賀蘭山東麓葡萄長節、賀蘭縣蔬菜滴灌、農墾大田玉米滴灌等農業節水項目區,寧夏典型工業節水企業和園區,以及銀川、石嘴山、固原三市節水、用水、水生態項目區。招商引資將以節水技術產品貿易為主,開展對接洽談。

前海跨境電商業務增長勁

香港文匯報訊(記者 李昌鴻 深圳報導)招商保稅與港資合資的深圳保宏電子商務綜合服務有限公司(簡稱「保宏」)相關負責人日前表示,自去年9月前海跨境電商進口試點業務啟動後,今年開始逐步發力。在3月1日至3日的3天時間裡,由前海保稅港區操作的訂單數量超過40萬個包裹,通關流程順暢令所有包裹在24小時之內完成通關手續。

據該負責人透露,目前在保稅區內營運的客戶,不但有聚美優品、天貓等內地知名的電商,還有像華潤萬佳這樣線上線下業務並行的大型零售商。許多傳統的海外零售商和品牌商均對跨境電子商務這種新型的貿易方式產生濃厚興趣,預計下半年,會有更多公司參與前海的進口項目。

保宏公司是招商局保稅物流為了配合跨境貿易電子商務在前海保稅港區迅速發展,專門在前海合資成立的專業服務公司,為廣大電商提供一站式的通關和倉儲服務。

創維電視膺粵科學技術獎

香港文匯報訊(記者 李昌鴻 深圳報導)廣東省委省政府日前在深圳召開全省科技創新大會,創維RGB公司研製基於三網融合的全媒體智能電視項目,榮獲廣東省科學技術獎(應用技術類)科技進步二等獎。近年來創維集團已有12項科技成果獲得廣東省級科技進步獎,在企業自主創新和科技研發領域取得非常大的成果。

1306企業參展東莞名傢具展



東莞名傢具展為傢具企業專門設立出口導向國際館。圖為預先登記註冊的國際買家。 何花 攝

香港文匯報訊(記者 何花 東莞報導)第33屆國際名傢具(東莞)展覽會日前在東莞厚街鎮國際展覽中心開幕,主辦方指本次展覽會吸引來自國內外1,306家傢具企業參展。本屆名傢具展啟用新建的3G館,包括「展覽一體化」核心項目名家居世博園(9號館)等在內,共十座展館,77萬平米。本屆展覽會專門設立出口導向國際館,幫助傢具企業拓展外銷市場。

助業界拓外銷市場

東莞厚街鎮是內地傢具製造業的重鎮,每年

的名傢具展成為眾多業界人士關注的焦點。2015年東莞國際名傢具展早前開幕,有來自美國、意大利、韓國、日本、香港和內地共1,306家傢具企業參展。香港傢俬行業協會會員企業每年均有超過20家參展,近年來名傢具展專門為港企開設了香港館。香港傢俬行業協會會長黃進寶透露,目前過半港企仍然依賴於國外市場,因此希望能夠借助名傢具展的國際平台鞏固和拓展國外市場。本屆名傢具展專門設立了出口導向國際館,有超過1,000名來自歐洲、美洲、亞洲、大洋洲等68個國家和地區的專業國際買家在此匯聚。

蘭州綜合保稅區7月封關營運

香港文匯報訊(記者 肖剛,實習記者 李娉娉 蘭州報導)蘭州新區綜合保稅區籌委會日前表示,保稅區將於今年7月封關營運。目前,綜合保稅區項目建設已全面復工,房建項目主要進行砌體、彩板、裝飾、場地硬化施工和設備、水、電、氣、暖、通訊系統安裝工程,道路項目圍繞管網、路面、路燈安裝等施工。

引進10項目投資逾21億

截至2014年12月底,蘭州新區綜合保稅區累積完成

投資約4.56億元(人民幣,下同),佔目標任務的107.03%。同時,綜合保稅區引進項目10個,總投資為21.16億元。其中,城投公司倉儲及標準廠房、蘭州金合智能全液壓石油設備生產線兩個項目總投資9.5億元,已於2014年11月27日開工建設,另有20多家進出口貿易類企業已完成註冊或正在註冊。

蘭州新區綜合保稅區於2014年7月15日獲國務院批准設立,規劃面積3.39平方公里,其中圍網區域面積約2.86平方公里,配套區域面積約0.53平方公里,整

體規劃設計立足「境內關外」的特點,體現「區內集聚、區外溢出」理念,形成綜合服務——海關、國檢查驗——口岸作業區,倉儲物流分區兩側,保稅加工外圍佈局的格局。

蘭州新區綜合保稅區將努力建成「絲綢之路經濟帶」上的內陸進出口集散中心、產業集聚地和中西、西亞地區的戰略經濟中心城市,形成滿足中西亞和歐亞大陸橋外貿需求、促進外向型經濟、構建蘭州新區向西開放的重要戰略平台,建設以電子訊息、石油化工、民族商品、生物醫藥、高級裝備製造和農產品加工等為主的出口加工基地和承接產業轉移的重要基地。

金匯 動向

馮強

油價再急回 加元短線看跌

美元兌加元上週初受1.2615阻力後表現偏軟,上週四反覆走低至1.2410三週低位,不過原油價格上週尾段回落,帶動美元兌加元再度向上衝破1.2600水平,一度逼近1.2620,收復上週所有跌幅。受也門戰火影響,布蘭特原油上週四攀升至每桶59美元水平三週高位,而紐約期油亦走高至52美元水平,導致加元反彈幅度略為擴大。伊朗核談判仍有機會達成協議,原油供應可能進一步增加,再加上市場逐漸淡化也門動盪局勢對原油運輸安全的影響,原油價格上週五顯著回落,加元迅速跟隨油價下跌。

經濟放緩 料下試1.272

另一方面,加拿大第4季經濟增長按季放緩至0.6%,同時第4季商品及服務的實質出口更按季下跌0.4%之後,市場較為關注加拿大統計局本週二公布的1月份經濟成長數據,若果1月份經濟遜於12月份0.3%的按月升幅,則美元兌加元反彈幅度將進一步擴大。

此外,美元兌加元過去八週均依然守穩位於1.2350至1.2410水平之間的主要支持區,而且美國聯儲局主席耶倫上週五的言論傾向在今年較後時間作出升息行動,將有助美元兌加元延續上週五的反彈走勢。預料美元兌加元將反覆走高至1.2720水平。

上週五紐約4月期金收報1,199.80美元,較上日下跌5美元。現貨金價上週四受1,219美元阻力後迅速遇到回吐壓力,再加上聯儲局主席耶倫的發言顯示美元今年第4季有升息機會,現貨金價上週五曾反覆走低至1,192美元。美國商品期貨交易委員會公布截至3月24日當周對沖基金及基金經理持有的黃金淨長倉數量下跌近9.9%至31,653張,連續8周下跌,不過跌幅有放緩傾向,預料現貨金價將暫時上落於1,180至1,210美元之間。

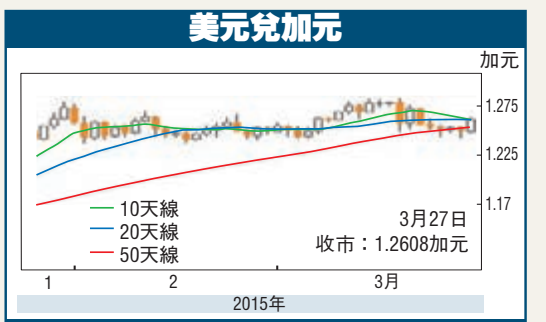

金匯錦囊

加元:美元兌加元將反覆走高至1.2720水平。
金價:現貨金價料於1,180至1,210美元上落。

「一帶一路」起動 中國基金看俏

滬深指數繼「兩會」利好因素支撐下持續創波段新高,上週爆出單日14,000億元人民幣的新高交易量,推高上證綜指站上3,700點。整體來看,受惠貨幣寬鬆、資本市場國際化、投資者對股市配置比例提高與改革加速等因素,讓內地股市在今年的第二季裡應有機會延續好市基調。

梁亨



人行於上月28日減息,符合市場期待,加上歐洲央行在三月份正式啟動QE,在流動性增加下,內地股市近三週連收三連紅,推升上證綜指本週起至上週五的11.5%累計漲幅,坐上全球股市漲幅桂冠的寶座。縱使上週上證綜指的漲勢,與前周的漲勢看似放緩,讓人擔心內地股市的「快牛」步伐是否走到一鼓作氣的盡頭關口;不過中國監管層早前表態稱這波股市上漲有合理性,以及上週上證綜指仍緩步上攻,劍指2008年5月6日的3,733.5點收盤高點,意味內地股市未來走勢,有望在增量資金推動下,維持震盪走高格局。至於基本面上,今年博鰲論壇會主題為「亞洲新未來:邁向命運共同體」,論壇所發佈的《亞洲經濟一體化進程2015年度報告》也顯示亞洲地區內部經濟活力正處於下降趨勢,需要新經濟舉措的刺激。

而「一帶一路」正恰逢其時,隨着「一帶一路」規劃在博鰲亞洲論壇上越來越多被談及的同時,中證指数的「一帶一路指數」在上週五的午盤時分一度漲幅達到1.53%,到收盤則報收2,153.07點,漲幅0.48%。

絲路基金註冊資本615億

目前中國已設立註冊資本達615億元人民幣的絲路

基金,供「一帶一路」沿線26個國家和中國西部和東南部省份融資之用;「一帶一路」沿線國家多為發展中國家,沿線人口數高達44億,約佔全球總人口的6成,預估的經濟總量21,000億美元,佔全球的3成。

而中國和「一帶一路」沿線國家貿易佔目前中國外貿總額的四分之一,由於沿線國家經濟處於具成長性的發展階段,且普遍缺乏基礎設施。

如果借鑒日本上世紀80、90年代援外貸款佔中國基建投資的比例,沿線國家未來5年潛在基建需求中有25%能轉化為中國訂單,隨之而來的貿易和物流商機相當可觀,讓內地股市今年有望「一帶一路」實際獲得落實的關鍵年中,獲益匪淺。

中國基金表現

基金	近三個月	近一年
智者之選基金—中華匯聚基金	13.11%	33.00%
未來資產中國龍頭股票基金 A類美元	9.94%	12.31%
霸菱中國精選基金 I USD Inc	8.99%	16.76%
宏揚中國基金	8.63%	10.41%
GAM Star 中國股票基金 USD Inc	8.52%	5.76%
建銀國際—國策主導基金	8.33%	-16.72%
海通中國基金	8.11%	9.05%

金匯 出擊

英皇金融集團(香港)總裁 黃美斯

金銀價慎防掉頭回落

倫敦黃金上週維持走高,對地緣政治的擔心及美元回跌,黃金得到了反彈的機會,至週四更曾刷新四周高位至1,219.40美元;黃金期權於週四到期,據稱在1,200.00美元持有黃金看跌期權的投資者,不得不因為黃金價格大幅上揚而出脫相應的看跌期權頭寸,從而促使其時金價一度大漲。其後,因獲利了結令部分漲幅回退;至週五金價顯著回挫,收報1,198.80美元,終止了連續七個交易日上漲的勢頭。不過,整周仍錄得約1.5%的單周漲幅,創2012年8月以來的最大單周漲幅。

候美就業數據 獲利回吐主導

另外,美聯儲主席耶倫上週五表示,儘管核心通脹下陷或工資增長可能會迫使美聯儲推遲加息,美聯儲正在「認真考慮」開始收緊寬鬆的貨幣政策,今年晚些時候加息可能是有保證的。

本週市場將迎來周五的美國非農數據,數據的利好預期或會令美元在此前獲支撐,從而令金價或傾向承壓下試,尤其是對應過去兩周的漲勢,金價亦要面對獲利了結的回吐風險。此外,本週亦是3月份的結束和2015年第一季度的結束,而周五更是復活節假期,大部分西方休市,金價可能在成交稀

少的情况下波動更為劇烈。

1190/1183美元受考驗

技術分析而言,金價在近日連番升勢後,正顯現超買壓力,相對強弱指標及隨機指數均自超買區出現回落;再者,價位在上週四的升勢剛好止步於50天平均線,而隨後大幅回挫漲幅,均示着金價近日漲勢或告緩止,倘若1,200美元關口亦守不住,則更強化金價的回吐趨向。下試目標預估為1,190及25天平均線1,183水平。黃金比率計算,38.2%及50%的回吐水平為1,190及1,181,擴展至61.8%則會在1,172水平。關鍵支持位為1,159。至於上方阻力預估為100天平均線1,209及1,220美元水平。

倫敦白銀方面,銀價上週四一度升近3%,至週五週高位17.38美元,之後從高位回落,周五收報16.95美元。由於相對強弱指標及隨機指數同樣已自超買區域回落,留意上週銀價守穩着50天平均線,因此,若果價位在本週跌破50天平均線16.74美元,則提防銀價可能開展回吐,其後下試目標料為100天平均線16.48及15.80美元。至於上方阻力預估在17.40及17.70,較大阻力將見於18.10美元。

本周數據公布時間及預測(3月30日-4月3日)

日期	國家	香港時間	報告	預測	上次
30	歐盟	6:00 PM	3月份歐元區經濟情緒指數	-	102.1
		6:00 PM	3月份歐元區工業信心指數	-	-4.7
		6:00 PM	3月份歐元區消費信心指數	-	-6.7
德國	3:00 PM	3月份消費物價指數#	-	+1.2%	
	8:30 PM	2月份個人收入	+0.3%	+0.3%	
美國	8:30 PM	2月份個人開支	+0.2%	-0.2%	
	10:00 PM	2月份失業率	-	11.2%	
31	歐盟	6:00 PM	3月份歐元區協議化消費物價指數#	-	-0.3%
		3:00 PM	2月份就業人數	-	+41,000*
美國	3:00 PM	2月份零售銷售#	-	+5.3%	
	9:45 PM	3月份芝加哥採購經理指數	52.0	45.8	
1	日本	10:00 PM	3月份消費信心指標	96.2	96.4
		7:50 AM	第1季短期擴充指標	-	+12
德國	10:00 PM	3月份供應管理製造業指數	52.5	52.9	
	10:00 PM	2月份建築開支	-0.2%	-1.1%	
2	澳洲	9:30 AM	2月份貨物及勞務貿易赤字(澳元)	-	8.47億
		8:30 PM	截至前週六的首次申請失業救濟人數	28.5萬	28.2萬
美國	8:30 PM	2月份貨物及勞務貿易赤字(美元)	420億	418億	
	10:00 PM	2月份工廠訂單	-0.5%	-0.2%	
3	美國	8:30 PM	3月份失業率	5.5%	5.5%
		8:30 PM	3月份非農業就業人數	24.8萬	29.5萬

上週數據公布結果(3月23-28日)

日期	國家	香港時間	報告	結果	上次
23	美國	10:00 PM	2月份二手房屋銷售(單位)	488萬	482萬
		8:30 PM	2月份消費物價指數	+0.2%	-0.7%
24	美國	10:00 PM	2月份新屋銷售(單位)	53.9萬	50.0萬
		7:50 AM	2月份勞務生產物價指數#	+3.3%	+3.5% R
25	日本	7:50 AM	2月份耐用用品訂單	-1.4%	+2.0% R
		8:30 PM	截至前週六的首次申請失業救濟人數	28.2萬	29.1萬
26	德國	9:30 PM	2月份人口物價指數	-3.0%	-4.4%
		8:30 PM	第4季國內生產物價指數(修訂)	+2.2%	+2.2%
27	美國	10:00 PM	3月份密西根大學消費情緒指數(修訂)	93.0	91.2

註: R代表修訂數據 #代表增長率