■疑犯被綁在鐵欄處以私刑。 法新社

■剝光豬示眾

■毆打浴血

剝光拖行綁鐵欄 亂石擲死

印怒民劫獄 私刑處決強姦犯

印度強姦案頻生，民眾怒不可遏，更用私刑對付強姦疑犯。東北部那加蘭州迪馬布爾前日有民眾強行闖入監獄，帶走一名涉嫌強姦女學生的男子，把他的衣服脫光，在街上拖行逾6公里示眾。疑犯沿途不斷被毆打及擲石，最終被活活打死。

經營二手車買賣的35歲疑犯被控於上月數度強姦一名女學生，還押中央監獄候審。當地大批學生及民眾前日早上舉行大型示威後，部分示威者前往監獄，拆毀兩道閘門後闖入監倉，強行押走該疑犯。疑犯赤身露體被拖行遊街，再被綁在鐵欄上，圍觀群眾紛紛用手機拍攝過程。

遷怒孟移民 商舖縱火

警方到場移走屍體時，有民眾向警員擲石，警方開槍及揮動警棍試圖控制場面，數人受傷。由於疑犯是孟加拉非法移民，群眾指他是「孟加拉滲透者」，更遷怒當地孟加拉移民。民眾向疑犯經營的店舖，以及孟加拉移民的住所和商舖縱火，當地政府呼籲民眾冷靜。

2012年印度一名女大學生遭輪姦殺害的案件轟動全國，最近一套講述此案的紀錄片引起激烈爭議，犯人辛格在片中歸咎死者「晚上在街上流連」才導致案件發生，政府已禁播紀錄片，避免觸發民憤，但死者父親呼籲民眾收看，認為強姦犯的言論是不少印度人仍存在的想法。

印度新德里電視台(NDTV)及英國廣播公司(BBC)原定星期日播出該紀錄片，配合「國際婦女節」，但在當局發出禁播令後，NDTV隨即抽起節目，而BBC不顧禁令，提前周三播出節目，印度內政部長表明追究。

■《每日郵報》

美6陌生人連環捐腎 傳播善心

美國三藩市加州太平洋醫療中心前日起一連兩日連續施行6宗捐腎手術，6名捐贈者與6名患者之間本來互不認識，這義舉由薩克拉門托的55歲女子布魯薩爾發起，她起初向一名陌生人捐腎，在受助者親屬之間掀起連鎖效應，最終令6名患者重生。布魯薩爾表示起初只想幫一個人，最終卻有多人獲得延續生命的機會。

布魯薩爾最初同意向友人捐腎，但腎臟未能配對，於是決定把腎捐給陌生人。她的腎成功與另一名陌生男子配對，男子的親屬亦決定向陌生人捐腎，並找到弗雷斯諾一名女病人作移植對象。該女病人的兒子遂捐出不適用於母親的腎臟，以此類推，最終共有6人捐腎。

布魯薩爾的丈夫和兒子均死於癌症，令她明白病人親屬盼望摯愛續命的感受，她謙稱自己只是整件事的一小部分。手術前日上午展開，每天換3個腎，是美國西岸單一醫院最大規模的換腎手術。

根據美國疾病控制及預防中心資料，美國每10名成年人中便有一人罹患腎病，逾10萬人輪候移植腎臟，每天有12名在輪候冊上的人士未及移植便告死亡。

■《三藩市紀事報》/《每日郵報》/美聯社/路透社

■布魯薩爾接受捐腎手術。 路透社

■醫生將腎臟放入容器。網上圖片

員工遲到 老闆電槍伺候腰帶狂鞭

遇上員工經常遲到且屢勸不改，僱主通常發警告，若無改善則炒魷，日本有地產公司老闆卻採取非常方法，當一名慣性遲到的員工上月初再犯，他居然動私刑，把員工叫入房拳打腳踢，甚至用電槍攻擊。受害人上月底報警，老闆被控傷人及非法禁錮。

事發於上月6日，該名28歲職員遲到1個半小時，29歲老闆芹ケ野雄史忍無可忍，把他叫入房「受罰」。據報芹ケ野先用電槍電擊受害者頸部及用電筒毆打，再用膠袋套着對方頭部猛踢，接着抽出腰帶狂鞭，對方肋骨受傷，滿身瘀痕。

虐打過程長達50分鐘，芹ケ野事後強迫受害人穿上連帽衛衣，避免血弄污辦公室。受害人繼續上班，過了3星期才逐漸康復，之後拿驗傷證明報警。芹ケ野表示曾警告該遲到員工，但對方態度欠佳不加理會，他才會嚴懲。

■Rocket News 24網站

■動用私刑的芹ケ野雄史（左）。網上圖片

保守黨不保守 丹麥政壇新貴露半球吸睛

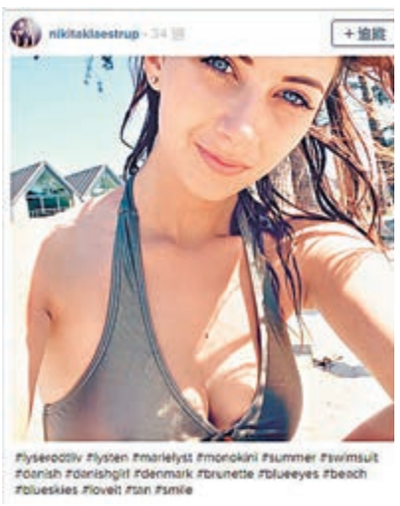

■尼基塔把不少生活照上載至網上。網上圖片

■尼基塔的晚裝艷壓全場。網上圖片

丹麥近期出現一位年僅20歲、仍就讀於哥本哈根大學修辭學系的政壇新星尼基塔，這位索女日前出席青年保守黨的110周年紀念宴會時，穿了一套上半身中空的晚禮服，露出誘人身段，艷壓全場，成為國際媒體焦點。

憑着火辣身材和美貌，以及充滿古典美的笑容，尼基塔被譽為丹麥史上最強的「美女刺客」。她年紀輕輕已擔任丹麥青年保守黨副主席，被視為明日之星，更是社交網絡上的鋒頭躉，在照片分享網站Instagram有3.25萬名粉絲，在facebook也有逾1.3萬名追隨者。

網友反應熱烈 有讚有彈

網友對於尼基塔驚為天人，紛紛留言讚嘆，表示「確定她是保守黨的嗎？根本一點也不保守」、「側乳+南半球+高雅的禮服，這個我可以」、「丹麥人果然很會打扮，也很注重身材」。

不過也有人批評她不該在政治場合上露「胸器」，製造媒體話題及轉移眾人注意力。對於下次在公開的政治場合還會否穿這種衣服？尼基塔笑言不會改變穿衣風格，但希望民眾更關注其政治表現。

■《Man Cave Daily》

弟抱失憶姐 瞬間恢復記憶

英國16歲少女英曼兩年前接受治療時出現罕見副作用，患嚴重失憶症，連父母弟妹、甚至自己是誰都不知道。當時她萬念俱灰，但被弟弟擁抱後，竟然恢復所有記憶，讓人嘖嘖稱奇。

居於德文郡的英曼經常頭痛，確診患上顱內高壓症。醫生替她進行腰椎穿刺治療法抽取脊髓液，卻令她喪失一切記憶。英曼自此無法再上學，父母也因女兒把他們當成陌生人而傷心欲絕。

然而有一天，奇跡發生了。年僅6歲的弟弟卡萊布走進英曼房間，緊緊擁抱她，此時其記憶突然如泉湧至，連她也無法解釋。英曼夢想是做一名軍醫，並希望引起公眾關注她所患的失憶症。

■《每日郵報》/《每日快報》

■英曼(左)與弟弟卡萊布。網上圖片

女兒愛貓被殺 富商12萬緝兇

■中槍的黑貓。網上圖片

英國一名退休富商因愛女的貓咪被射殺，但警方調查不力，遂不惜自行花1萬英鎊(約12萬港元)聘請私家偵探尋找兇手，再將調查報告交予警方處理。

55歲富商特里加特恩的女兒養有一隻14個月大黑貓，去年9月在街上被人用氣槍擊中，牠被送到寵物診所急救，但返魂乏術，主人傷心欲絕。

特里加特恩指警方當時表明不會追查，遂自行聘請私家偵探，經6周調查後找出4名嫌疑人，並已把資料轉交警方，希望他們能上門向疑犯問話，但警方始終未有行動，令他非常失望。警方指，富商提供的調查報告沒實質證據。

■《獨立報》/《每日電訊報》

自行清潔物質 跳走污跡

英國倫敦大學學院(UCL)前日在《科學》期刊發表報告，稱成功研發可自行清潔、高度防水的物質，任何用品只要噴上該物質，便形成防護層，能隔絕所有塵粒、水分或細菌，且耐用性高，突破一般防水層受損即廢的限制。協助研究的華裔博士生陸耀(Yao Lu，譯音)解釋，防水物質之所以能自行清潔，是因其表面能使所有外來水分變成球狀滑走。

該種物質由俗稱「鈦白粉」的二氧化鈦納米微粒製造。鈦白粉是一種不溶於水的白色無毒粉末，可用以消毒，常用於食品及化妝品等。研究團隊指，以往的防水物料容易被擦走或損毀，因此他們研究混合二氧化鈦與黏合劑，再使用不同方法使它能牢牢黏住各種表面。若研究順利，有關產品最快2至4年內面世。

■《每日郵報》/路透社/《獨立報》

■噴上該物質的物件形成保護層，有防水功能。網上圖片

洪都拉斯發現疑似「猴神古城」

■「猴神古城」發現的文物。網上圖片

考古學家在洪都拉斯一個偏遠山谷，發現兩個城市的遺址，加上附近住滿猴子，可能就是傳說中「猴神的失落之城」。遺址中除了有金字塔、廣場，還有具英式花園特徵的建築及52件文物，包括一個半人半豹雕像，相信是由前人建造。

考古團隊2012年在東部拉莫斯基蒂亞一個偏遠山谷進行高空勘探，發現隱沒於雨林的雙城。參與勘探的美國考古學家費希爾表示，當地最少有600年沒有人類出現，雙城可追溯至公元1000年至1400年，以石塊為基座，與馬雅地區相似，但並非由馬雅人建造。

■《衛報》

「玲玲馬戲團」將取消大象表演

美國著名的「玲玲馬戲團」百多年來的招牌大象表演即將落幕！馬戲團前日宣布，將逐步減少大象表演，團中僅餘的13隻亞洲象將於2018年退役。馬戲團表示今次決定是為迎合觀眾口味轉變，但近年動物權益團體大力抨擊馬戲團訓練大象手法殘忍，令馬戲團備受輿論壓力。

玲玲馬戲團自1870年開始訓練大象表演，於1882年購入非洲象「金寶」後，大象自此成為馬戲團標誌。馬戲團母公司菲爾德娛樂指大象表演十分精彩，取消是艱難決定，但這符合大象、公司及觀眾的利益，又稱許多地方均反對大象表演，若因此進行訴訟將花費不菲，寧可將資源用於大象保育。

■法新社/路透社/美聯社

■近年許多地方均反對大象表演。網上圖片