個人成長與人際關係+今日香港

爲誰辛苦爲誰忙 「窮忙」港青感徬徨

越窮越忙 香港社會上有一群青年，即使拚命工作，仍未能擺脫貧困，這群在職貧窮的「窮忙族」普遍是低學歷及從事基層工作。究竟社會經濟因素對「窮忙一族」有何影響？政府在解決香港青年「窮忙族」有何措施？作者將於下文一一詳述。

■李偉雄 福建中學（小西灣）助理校長

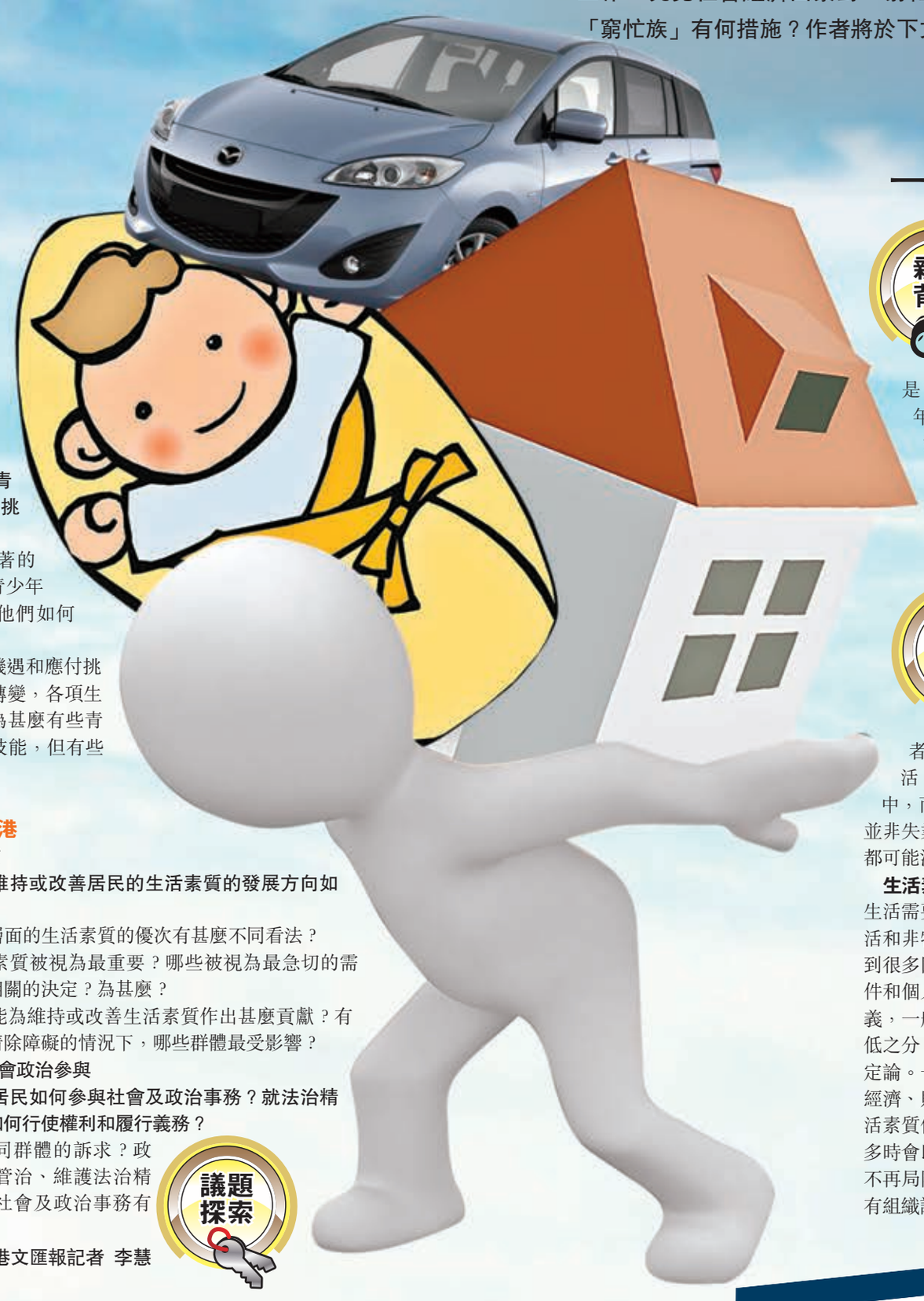

單元一：個人成長與人際關係

主題1：自我了解

探討問題：個人在青少年期會面對哪些挑戰與機遇？

有哪些流行而顯著的趨勢會對時下香港青少年構成挑戰和機遇？他們如何回應這些趨勢？

對於青少年把握機遇和應付挑戰，如逆境或重大轉變，各項生活技能為何重要？為甚麼有些青少年易於掌握生活技能，但有些卻感困難？

單元二：今日香港

主題1：生活素質

探討問題：香港維持或改善居民的生活素質的發展方向如何？

香港居民對不同層面的生活素質的優次有甚麼不同看法？

哪些方面的生活素質被視為最重要？哪些被視為最急切的需要？甚麼人可作出相關的決定？為甚麼？

不同人士或機構能為維持或改善生活素質作出甚麼貢獻？有甚麼障礙？在沒有清除障礙的情況下，哪些群體最受影響？

主題2：法治和社會政治參與

探討問題：香港居民如何參與社會及政治事務？就法治精神而言，香港居民如何行使權利和履行義務？

政府怎樣回應不同群體的訴求？政府的回應對香港的管治、維護法治精神和提升公民參與社會及政治事務有甚麼影響？為甚麼？

議題探索

■香港文匯報記者 李慧

一成港青憂終身難脫貧

新聞背景

香港青年對前景欠樂觀，部分人屬於在職貧窮的「窮忙族」，甚至認定自己「窮足一世」。青協早前的研究顯示，超過七成青年覺得難以找到有發展前景的工作及提高社會階層，他們認為住屋開支太大、個人學歷低，是「在職貧窮」主因。對於自認「在職貧窮」的青年，逾15%人估計需要10年或以上才能脫貧，更有近一成人認定自己永遠無法脫貧，情況令人擔憂。

青協建議關愛基金為有意進修的在職低收入青年提供學費資助，鼓勵商界推行大型就業實習計劃，為年輕人提供更多機會。

概念鏈接

窮忙族（Working Poor）：原指那些薪水不多，整日奔波勞動，卻始終無法擺脫貧窮的人。但是隨着逐漸壯大的「窮忙一族」隊伍，主要界定為每周工時低於平均工時的三分二、收入低於全體平均60%者。這個定義又逐漸發展成一種為了填補空虛生活，而不得不連續消費，之後繼續投入忙碌的工作中，而在消費過後最終又重返空虛的「窮忙」。窮忙族並非失業者，可能有人兼了好幾份差事，甚至全職受僱者都可能淪為既忙又窮的工作窮人。

生活素質（Quality of Life，QOL）：是用來反映居民生活需要滿足程度的一個概念，當中包括了人們在物質生活和非物質生活的滿足程度。生活素質有高低之分，並受到很多因素所影響，如經濟、政治、環境等客觀的生活條件和個人生活狀況，而且往往會因人而異。「素質」的意義，一般學者將之與「等級」等同，故此生活素質是有高低之分。然而，對於「生活」所涵蓋的範圍則沒有一致的定論。一直以來，一國家或地區的社會發展目標首先當是經濟、財富的增加，如香港這些以經濟為主導的社會，生活素質便經常被視為與物質生活相關，生活素質的高低很多時會以金錢收入來衡量。近來，有關生活素質的討論便不再局限於金錢等物質的增長，而是包含非物質生活，更有組織認為快樂、自由等才是良好生活素質的指標。

討論「窮忙族」 首考慮「年輕化趨勢」

尖子必殺技

當通識卷要求同學探討某一現象時，大多會要求同學分析現象成因和解決方法。「窮忙族」是一個新興的詞語，因此試卷中應該會提供定義，同學無須擔心。

「窮忙族」亦即處於「在職貧窮」的情況，這類人擁有工作，甚至工作非常繁忙，然而他們依然處於低收入的貧窮狀況。當我們要討論香港青年「窮忙族」的現象時，我們應該要聯想到「年輕化趨勢」的問題。

學歷均高 僱主可壓「人工」

通識科強調學生作答時能運用概念字，因此當我們討論這個主題時，同學時可多運用概念：在職貧窮、年輕化、貧窮線以下、生活質素。

青年人出現「窮忙族」現象，原因有以下幾點。教育方面，在三三四新學制下，大部分學生最低學歷也有中六程度，因此相同學歷的應徵者很多，僱主或會降低工作薪酬。另外，香港學生的教育水平頗高，足以應付一般中英文書工作的人愈來愈多，因此僱主可以壓低工資。

實習風行 年輕人難獲高薪

另外，香港社會的公司積極提供「實習」。實習計劃下，青年人薪酬普遍較低。每年暑假，都有大量大學生參與各公司的實習計劃，因此公司未必會再給予較高的薪金去聘請年輕人擔任全職工作。加上，兼職風氣盛行，現今也有不少中學生參與便利店、飲食業的兼職工作，兼職的薪金普遍也是較低。因此，任職低技術工作的年輕人難以獲得較高的人工。

不過，同學作答時可以從正反角度思考。例如：香港設立最低工資後，「窮忙族」的情況會否有改善？就業再培訓計劃能否讓青少年人在職場上有更高的競爭力，以獲取更高的薪金？另外，同學也可以思考「窮忙族」現象對生活有甚麼影響？出現這個現象，社會或政府應負上最大責任嗎？

■劉穎珊 中文科5**狀元、中文大學中國語言及文學系二年級生

■由於相同學歷的應徵者很多，僱主或會降低工作薪酬。 資料圖片

延伸閱讀

1. 《貧青「窮忙」「啃老」過活》，香港文匯報，2013-02-28，http://paper.wenweipo.com/2013/02/28/ED1302280002.htm
2. 《白領淪為窮忙族 6成年積蓄不過萬》，香港文匯報，2012-01-14，http://paper.wenweipo.com/2012/01/14/CH1201140019.htm
3. 《在職貧窮 越做越窮》，香港文匯報，2014-05-19，http://paper.wenweipo.com/2014/05/19/ED1405190030.htm

■香港文匯報記者 李慧

模擬試題 LS

請先閱讀以下資料，然後回答問題：

資料A

青協於今年9月至10月，以電話訪問522名15歲至34歲的香港青年，當中約63%人為學生；其餘為在職者；約3%人待業。研究問及他們對港青「在職貧窮」的看法，最多人認為住屋開支、個人學歷及工種選擇少是在職貧窮主因，分別有29.8%、25.4%及24.9%。普遍受訪者對現時在港發展前景感悲觀，72.1%人表示，提高社會階層屬「幾困難」或「非常困難」；70.5%人指難以找到有前景的工作；77%人覺得難以負擔住屋開支。 ■資料來源：綜合各大報刊

資料B

研究又抽選了20名「在職貧窮」青年作深入訪談，當中有青年指，因為學歷低，只能找到低收入的基層工作，縱使有志進修會計課程，卻無法應付在職進修所需的昂貴學費。青協副總幹事馮丹媚表示，這正反映典型「在職貧窮」青年無法脫困的「惡性循環」，認為社會可因應有關結果，向有志改善受僱能力的青年提供更多機會，並建議關愛基金考慮為低收入的在職青年提供學費資助，讓他們以兼讀形式進修特定課程，獲取認可資歷，從而提升在社會上的競爭力。 ■資料來源：綜合各大報刊

■不少港青指無法應付在職進修所需的昂貴學費。 資料圖片

想一想

a. 參考以上資料，衡量經濟方面的生活素質有甚麼指標？

b. 參考以上資料及就你所知，政府在回應「在職貧窮」青年問題時應考慮甚麼決定因素？

c. 試指出政府有甚麼回應不同群體訴求的方式？

d. 試指出政府回應訴求時對哪些方面產生影響？

參考答案

a. 衡量經濟方面的生活素質的指標：

實質工資：工資率顯示基本的勞工價格，指支付予僱員在正常工作時數所賺取的金額。工資率大致可分為名義工資和實質工資。實質工資是計算甲類消費物價指數的變幅，以扣除通脹對工資金額的購買力的影響而得出，更能準確反映居民的生活水平。

堅尼系數：堅尼系數是由一名意大利統計學家於1912年制訂，可用作量度各種不平均分布現象的統計指標。堅尼系數常用於量度社會入息不平均的程度，其數值介乎0與1之間，系數數值愈大，代表社會上入息分布不平均的程序愈大，貧富懸殊的情況愈嚴重。財富分配不均反映出該地有部分人口的生活素質並未受惠於良好的經濟發展而提高。

消費物價指數：消費物價指數（簡稱CPI），是量度住戶一般所購買的消費商品及服務的價格水平隨時間而變動的情況，它是量度物價與通貨膨脹或緊縮的一個重要指標。因為物價的變動會對住戶（消費者）生活費用和收入等造成影響。嚴重的通貨膨脹會使人對貨幣的價值失去信心；而通貨緊縮則令人們的購買力增加，生活費用減少。

b. 政府在回應「在職貧窮」青年問題時應考慮的決定因素：

受惠數目：在制訂協助「在職貧窮」青年的政策時，受惠的數目是一個重要的考慮因素。一些影響大多數市民的議題往往較易受大眾關注，因此政府在衡量政策的緩急輕重時，多會優先處理一些影響範圍較廣的項目。如「在職貧窮」青年問題等，則可能會等待社會人士取得普遍的共識再作處理，因而會被放在較後的位置。

資源多寡：政府在制訂改善「在職貧窮」青年生活素質的另一個考慮因素是擁有資源的多寡。社會上不同人士有不同的訴求，但礙於資源有限，當政府要決定改善不同層面的生活素質時，必須考慮現有的資源是否足夠、哪些市民資源充裕，哪些市民資源匱乏、哪些期望是錦上添花等，然後優先處理前者的訴求，這樣才可保障弱勢社群的利益。例如在社會保障綜合援助計劃上，政府過往會為經濟能力無法自給自足的人提供援助，忽略了「在職貧窮」青年。

市民聲音：市民的聲音會影響政府對維持或改善居民生活素質的緩急，如市民或團體對某議題特別關注，經常就有關議題利用不同的方式，如進行公開討論、遊行、示威等表達訴求，有關議題便較受到政府所關注。以上調查的公布後，政府可能會對有關問題進行優先處理。

c. 政府回應不同群體訴求的方式：

制訂、推行有關政策或措施：香港政府因應市民的需要，制訂、推行有關的政策或措施，是一種最直截了當的回應訴求方式。例如，每年特區政府均會發布施政報告、財政預算案等，提出紓解民困的措施，並讓公眾得知政府未來的施政方針和本港的發展方向。

立法會：立法會設有申訴制度，讓市民可以直接向議員提出訴求。議員研究有關個案後，會轉交相關政府部門跟進。此外，政府官員出席立法會答問大會，接受議員的質詢，並就各項政策解釋政府的立場。

政策局及政府部門與機關：政府各個政策局和部門，均設有投訴、申訴、諮詢民意的機制，成為政府回應市民訴求的重要途徑。

成立專責小組：政府因應一些重大社會議題，亦會臨時成立專責小組，集中資源制訂對策。例如2008年9月，政府為跟進內地奶製品含三聚氰胺事件，便成立專責小組，以回應市民對食物安全的訴求。

d. 政府回應訴求的影響：

政府管治：政府能否對訴求有效地回應，是影響政府與市民關係的關鍵之一。若政府的回應能夠符合多數人的期望，讓市民覺得政府辦事有效率，便能提升政府的公信力。

公民社會政治參與：政府對訴求作出回應的速度、有效性等，也會直接影響社會大眾的公民意識和歸屬感。若政府能夠切實回應社會各界的訴求，會讓市民覺得政府負責任和有承擔精神，願意服從政府。

法治精神：法治精神包括了「對憲法的尊重」等原則。法治精神是保障人權、維護社會穩定的重要基石，若然政府回應訴求的政策有違這些原則，便會損害法治精神，使公眾對法治失去信心，影響社會和諧。