趣致甜品美點 賣相討好惹垂涎

近日，天氣漸漸涼快，筆者終於感受到秋天的來臨，胃口也隨之大增了。最近，筆者看到不少趣致又可愛的甜品美點，賣相相當討好，尤其是卡通人物Little Twin Stars主題的美食，以及種種創新的甜品，在未品嚐之前，眼睛已經大快朵頤，手機還可以先食了。

文、攝（部分）：吳綺雯

■模特兒手上是Lala士多啤梨星星班戟

■（左至右）「Sense Dessert Cafe」、「老點點心竹筒飯」及「紅丸甜品」代表合照

限定主題餐廳 夢幻「星」之美食

繼風靡全城的My Melody & Kuromi Pop-Up Cafe及「Sanrio星級甜品學院」，全城期待的Little Twin Stars Pop-Up Cafe已正式登場，由即日起至10月31日，朗豪坊100 Bites變身為Little Twin Stars主題餐廳，由人氣主角Kiki & Lala接棒擔任店長，讓粉絲們一嚐來自星星的美食。

■KiKi & LaLa站在餐廳入口的精緻餅店場景

筆者尚未踏進Little Twin Stars Pop-Up Cafe，你已經可以感受到夢幻的星空感。店外的燈箱外牆印上KiKi & LaLa的可愛頭像，地上鋪有閃閃發亮的星星。兩位主角KiKi & LaLa站在餐廳入口的精緻餅店場景，恭候你大駕光臨，也歡迎大家入內跟他們合照。身兼店長的糕點師KiKi正揮動着蛋糕奶油擠花筆，製作花樣甜點，而另一位店長LaLa則端上新鮮出爐的精美cupcake，令人食指大動。

作為以Little Twin Stars為主題的限定餐廳，100 Bites本身的名字已令人產生好奇。100 Bites意指一百啖不同的美味、一百種不同的感覺。整間餐廳「星」光熠熠，與這次特別來訪的兩位星星主角KiKi & LaLa可算是絕配。餐廳限定「變身」至今個月尾，型格的裝潢也來一次旋風式改變。由牆身、桌面、小擺設以至服務員的制服，全都滿佈兩位主角的可愛造型，洋溢夢幻浪漫氣息。Kiki及Lala更各自擁有專屬的包廂卡位，分別以藍色和粉紅色為主調，綴上別致的吊燈，讓大家在柔和的燈光下與Kiki & Lala共享甜蜜一刻。

在此，餐廳團隊特地將多款招牌菜式巧妙改造，Kiki & Lala的可愛造型、夢幻的彩虹、閃爍的繁星、太陽和月亮等元素，穿梭於午餐、tea set和晚餐，令大家在品嚐精彩美食前，先讓眼睛大快朵頤。

（左）芒果脆脆窩夫（配雲呢嗱雪糕）

甜品就是天使的化身，配上星形Little Twin Stars巧克力批。窩夫熱辣辣出爐，外脆內軟，配合雪糕球一冷一熱的雙重口感。

（右）百嚐熱狗配薯餅

熱狗是即叫即製的，烘過的鬆脆麵包夾着熱辣辣的9吋長熱狗腸，上面鋪滿自家製酸甜的茄汁及微辣的芥末醬，是初秋的清新之選。當中令筆者驚喜的是Little Twin Stars的星星、月亮及太陽化身薯餅配菜向你微笑。

芝士嫩雞扒配薯餅

上碟時熱辣辣的芝士雞扒，外皮薄脆，入口香口惹味，雞胸以慢煮的方法浸煮，使雞扒肉質相當嫩滑多汁；加入煙肉、雜菜及車打芝士以180度焗大約5至6分鐘。旁邊從星空特地而來的星星、月亮及太陽薯餅配菜爭着成為焦點。

Little Twin Stars曲奇

Kiki & Lala從星空中靜悄悄地送來的星星曲奇，傳來陣陣牛油香味。

Kiki鮮奶咖啡及Lala意大利泡沫咖啡

精選來自秘魯有機公平貿易咖啡豆，咖啡酸度適中，入口香濃甘醇，獨特的香味加上可可粉巧妙地灑上Kiki & Lala造型圖案，叫人難以忘懷。

鬼才名廚新貴 首創至「顛」美食

■新界西大型夜市盛會

一向以來，香港人鍾愛夜市及宵夜飲食文化，新都會廣場繼往年舉辦Dating in the Dark夜貓食堂後，由即日起至10月26日再度呈獻第二屆Dating in the Dark大型主題推廣活動，並破格首辦「新界西大型夜市盛會」。而由即日起至10月24日，場內的天晶館設置極具格調裝潢的「名饌館」，邀得13個食府單位加盟輪流助陣，其中最為吸引可算是由城中三位鬼才名廚主理的餐廳「紅丸甜品」、「Sense Dessert Cafe」及「老點點心竹筒飯」，以「顛覆主題」創作一系列嘖嘖稱奇、從未曝光的至「顛」甜品美點，於場內期間限定店獨家發售，奇幻玩味十足。

今年更破天荒於戶外露天噴泉廣場加推「夜市派對」，並於今個月舉行矚目壓軸盛事——「BBQ · 甜品自助盛宴」，供大家免費品嚐兩間城中星級酒店以「顛覆」為主題的創意BBQ及甜品食物，其中甜品亮點更包括吃一口後即口鼻出煙、玩味十足的分子雪葩，為大家炮製一頓至高享受而又免費進場的奇幻夜宴。

紅丸甜品善於把天馬行空的概念轉化成各式各樣的甜品及菜式，食店所有菜式均由前頂級中菜食府隆濤院的點心總廚主理，無論賣相及味道都帶來無限的驚喜。

如魚得水

賣相先聲奪人，天馬行空的想法以飼養金魚為藍本，把一條條魚兒放在充了水的小魚袋裡，外貌栩栩如生。「金魚」其實為日本傳統甜點和菓子；「水」則運用具有透明效果的食材來表現清涼的意境。

眞假「啤酒」

食得唔飲得的「啤酒」由加入蘋果汁的果凍製作而成，黃澄澄的外觀與眞正的啤酒無異；而上層「泡沫」同樣是由果凍製成，大家可以整杯吃下，玩味十足。

反斗七彩果盤

驟眼看似普通的水果盤，但「反斗」的是「西瓜」、「香橙」以至「火龍果」其實全部都是由新鮮果肉及其他食材製作而成的水果凍！鮮甜果味加上爽滑果凍口感，帶給大家至fresh滋味，一盤色彩繽紛的「水果」，每口都有新驚喜。

由三兄弟主理的Sense Dessert Cafe善於將意想不到的食材融合於既有的傳統甜品當中，務求帶給食客一種嶄新、食玩兼備的分子甜品飲食體驗，體會食物的至「顛」滋味。

迷你森林

以盆栽盛載着的迷你森林說穿了便是Tiramisu，蘑菇則是分子蛋白酥，賣相先聲奪人，味道更是令人一試難忘。

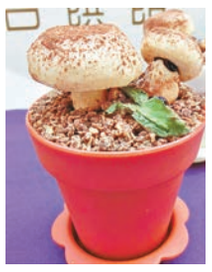

金箔爆醬櫻桃

以朱古力漿包住車厘子汁製成的「車厘子」，食客一口咬下即有爆汁的豐富味覺效果，與經典的「醬爆牛丸」有異曲同工之妙，並於「車厘子」上加上金箔，賣相高雅矜貴。

老點點心竹筒飯打破年輕人對點心的「老土」印象，加入創新元素讓點心再次於現代飲食文化中鋒芒再現，變得新潮，今次特地創作了「流動『火鍋』」及「血鴨貴族High tea包」。

「流動火鍋」雙式卷

近年受歡迎的「火鍋」食品－響鈴卷，包裹着西式肉醬及中式牛柳，成為一款「一卷兩味」的美味點心，它的另一破格是即興食法，即配上熱湯閃浸數秒作火鍋食法。

貴族血鴨High Tea包

中式包點糅合法式血鴨烹調概念，配上各種秘製調味，令鴨肉更能凸顯其鮮味，加上醉人粉紅色的賣相，令這味點心頓時登上高貴大雅之堂，成訪客享受品味Fusion High Tea的必然之選。

食得滋味

文：雨文

香港地「極尚雞煲系列」暖意入心

香港人對「打邊爐」的要求愈來愈高，單單使用新鮮配料已不能滿足大家，雞煲的出現正好為熱愛「打邊爐」的香港人帶來新鮮感。雞煲的精髓是湯底之選料，香港地採用真材實料熬製濃郁的湯底，並配合不同的香料及食材，讓每啖湯汁都帶給食客味蕾上的新刺激。今個秋冬天，餐廳便為熱愛「打邊爐」的香港人帶來「極尚雞煲系列」，以多款滋潤食材熬製惹味雞煲，在冬日裡給食客帶來陣陣暖意。餐廳選用的雞肉美味嫩滑之餘，每塊雞件充分吸收湯汁精華，將滋味推至另一層次。而全新極尚雞煲系列亦加添薯粉等配料，賦予雞煲新鮮感，為食客帶來不一樣的口感。

麻辣花膠雞煲

揀選嫩滑雞件，配上花膠，令湯底更豐富、口感更加潤滑；而雞煲醬汁採用青紅花椒、八角、乾辣椒等多種香料製成，加上京葱、芫荽、香蒜等配料，陣陣麻辣香氣撲鼻而來。

胡椒豬肚雞煲

將經典湯水重新演繹，嫩滑雞件、胡椒豬肚湯製成罕有雞煲組合。湯底由鮮魚、鮮豬骨及大量菜乾熬製而成，配合微辣的胡椒，讓食客品嚐湯底後暖意入心。雞件盡吸胡椒湯底的精華，而豬肚則爽口彈牙，同一個雞煲營造不同的口感及味道。

Delifrance 矜貴有「營」漢堡登場

好多人都愛食漢堡，但全麥漢堡又有否試過？再加上意大利黑松露醬，變成矜貴有「營」的高級漢堡。Delifrance以特選的意大利黑松露醬融入漢堡之中，矜貴滋味與輕便食品結合，配上各款不同的高級食材，再以在各分店即日新鮮焗製的全麥麵包取代漢堡慣常用的白麵包，製作成Taste of Italian Black Truffle五款極上漢堡系列——「黑松露醬雞肉漢堡」、「黑松露醬烤大蘑菇芝士漢堡」、「黑松露醬美國安格斯漢堡」、「黑松露醬烤美國有骨豬柳漢堡」及「黑松露醬烤雞漢堡」，每一口都充斥着濃濃黑松露味與麥香，為健康指數提升的新款漢堡。

黑松露醬美國安格斯漢堡

嚴選矜貴安格斯牛肉，以足料炮製出最經典之漢堡，肉味較濃，而且肉質嫩滑有彈性，加上採用精選的黑松露醬，互相配合帶出獨特口味。

話說風水

禍源

舊同窗英偉突然來電約飲茶，還來不及應允，他已在樓下酒樓開定茶位。說是最近大舅出了點事，想請我幫其推算，因為聯絡不到他，沒有出生資料。看來事有蹊蹺，唯有用老方法，叫他隨意寫個字，嘗試以字測因由。

他想一想，寫了個「汕」字。「汕」，由三點水和山兩部分組成。水與山卦象是「水山蹇」，蹇是難，險在前也。山是厚土，水逢土即被壓制受阻隔。水代表財，受土刑剋，顯然有破財受屈之象。

單憑一個字，竟能測出事件的底蘊，他十分驚愕，不禁為之折服。原來他大舅在東莞的工廠與當地行家發生糾紛，後來更因「行為不檢」導致身陷囹圄。英偉與太太四處奔走，找關係覓人事，設法營救，但沒有結果。

英偉說這麼急找我，除想看大舅能否避過劫數外，目的想向我借畫。聽說我藏有一幅高僧加持過的畫，制煞甚見功效，有朋友用了甚至贏得官司。我承認確實擁有此畫，不過借了給廣州的朋友，起碼個多月後才歸還。英偉大失所望，沒辦法，唯有退而求其次，請求我到他大舅香港的寫字樓看看，皆因寫字樓入伙不到半年，大舅就出事，不知與風水有否直接關係。

寫字樓位於西環海旁一幢舊商業大廈上，戌辰坐向，即坐西北向東南，屬七運旺財旺丁局。可惜樓運已退，就算換天心變八運，反成上山下水，即損財傷丁。公司開西北大門，今年五黃降臨，與二黑成二五組合，所謂「二五交加必損主」。「主」是公司掌權者，即你大舅。經理室置東南位，破軍星到，與原局匯交劍煞，交劍者是勞氣爭鬥。依理氣，在在顯示潛伏着傷主危機。

英偉急問如何化解。老方法，將大門扭斜5度，即由「戌」扭至「乾」，改變納氣……

後來的事不用多講，眉飛色舞的英偉早已吹到街知巷聞。

文：勞斯

■勞斯本身是學油畫專業的，曾任職電視台美術部管理層，亦愛好鑽研玄學風水，形象包裝，由於經常幫助朋友化解疑難雜症，漸漸累積了一定的戰績，如今請他在此同大家分享，大家可透過眞實事例，學到一些簡單風水常識。

yukkongsir@yahoo.com.hk

藏傳骰卦—生肖

文：鎮治

鼠 心緒不靈之象，凡事皆頓停，勿亂作重要決定，三思而後行為是。

牛 留得青山在、哪怕無柴燒，沉着應對方為上策，只因多作事也徒然！

虎 一分耕耘，一分收穫之象，若想得到最大的效益，就得努力不懈地工作，望天打卦不成。

兔 莘莘學子的卦象，如你是在求學時期，可是大吉之兆，讀書上心無往而不利。

龍 大利投資者及經商人士，上司下屬皆是你的貴人，能得此助力，必事成。

蛇 大利姻緣桃花，像隻穿花大蝴蝶般，左撲右撲，快活非常，真愛已近在眼前。

馬 成事在人謀事再天，當你對事件盡了全力，就不用擔心太多，上蒼是會眷顧有心人的。

羊 卦象呈現病徵，特別是氣候轉變而帶來的喉嚨氣管問題，一定要小心打理，不然手尾頗長！

猴 有升職加薪之象，莫忽視身邊不起眼的同事，極有可能他是公司派來的重臣，特意來視察行情的。

雞 與愛侶在本星期為小事而鬧翻，過後回想其實真的不堪，珍惜眼前人才是。

狗 卦象得出父母之象，但意指身體欠佳，要多注意他們的健康，勿後知後覺，唔知唔覺。

豬 財星入局之象，大大個財神爺在前方，日夜照耀着你，想赤貧也難吧，應好好把握穩健之道！

塔羅星座

文：BENNY WONG

白羊座 21/3-19/4 抽到魔術師牌，今周長袖善舞，對需要人事工作的朋友，絕對是事半功倍。

金牛座 20/4-20/5 皇后牌令你這星期財運大上大落，既揾錢又大使，豪氣非常。

雙子座 21/5-21/6 月亮牌代表情緒上的不安，這星期將有要事令你心情十五十六。

巨蟹座 22/6-22/7 留意節制牌所帶給你的反思，有時間回想前事，也可令進步起來。

獅子座 23/7-22/8 留意一下高塔牌為你帶來的機會，有危亦有機，一切考考你眼光了。

處女座 23/8-22/9 當皇帝牌的出現，工作上會發現新轉機，如能好好把握，成功自然在望了。

天秤座 23/9-22/10 抽到隱士牌的你，今個星期學習能力特別強勁，亦不滿現狀，因此進修連連。

天蠍座 23/10-21/11 隨着命運之輪的出現，令你生活上出現不可抵抗的改變，收拾心情迎接新的一天吧！

人馬座 22/11-21/12 萬樣事情都要從根基開始，若想一步成功，恐怕力有所不能了，實幹要緊。

山羊座 22/12-20/1 多加留意身邊的朋友們，可能有人正在暗戀你呢！單身人士要留意喇。

水瓶座 21/1-19/2 身體健康上出現了死神牌，不用太擔心，死神的出現可能正代表舊患真正得到治癒了。

雙魚座 20/2-20/3 難得有新的機會在眼前，請不要再憂心忡忡了，機會是不等人的，因為太陽牌在前方照耀着你！