香港文匯報訊（記者 吳文釗）多位歌手前晚參演紀念已離世張耀榮的《演唱會之父榮耀紅館Show》演出，眾人以歌曲向耀榮叔作最後致敬，其中以壓軸出場的張學友和台灣代表五月天最受歡迎，鄭欣宜更憶述小時候常到耀榮叔家中吃喝，早已視對方為自己的爺爺。容祖兒就最記得耀榮叔的豪氣，笑言對方每次開騷都有幾疊門票問大家夠不夠。

■陳慧琳到台邊收男歌迷送花，冷不防被該歌迷拉着手不放，嚇得花容失色。

■任壓軸的張學友獻唱。

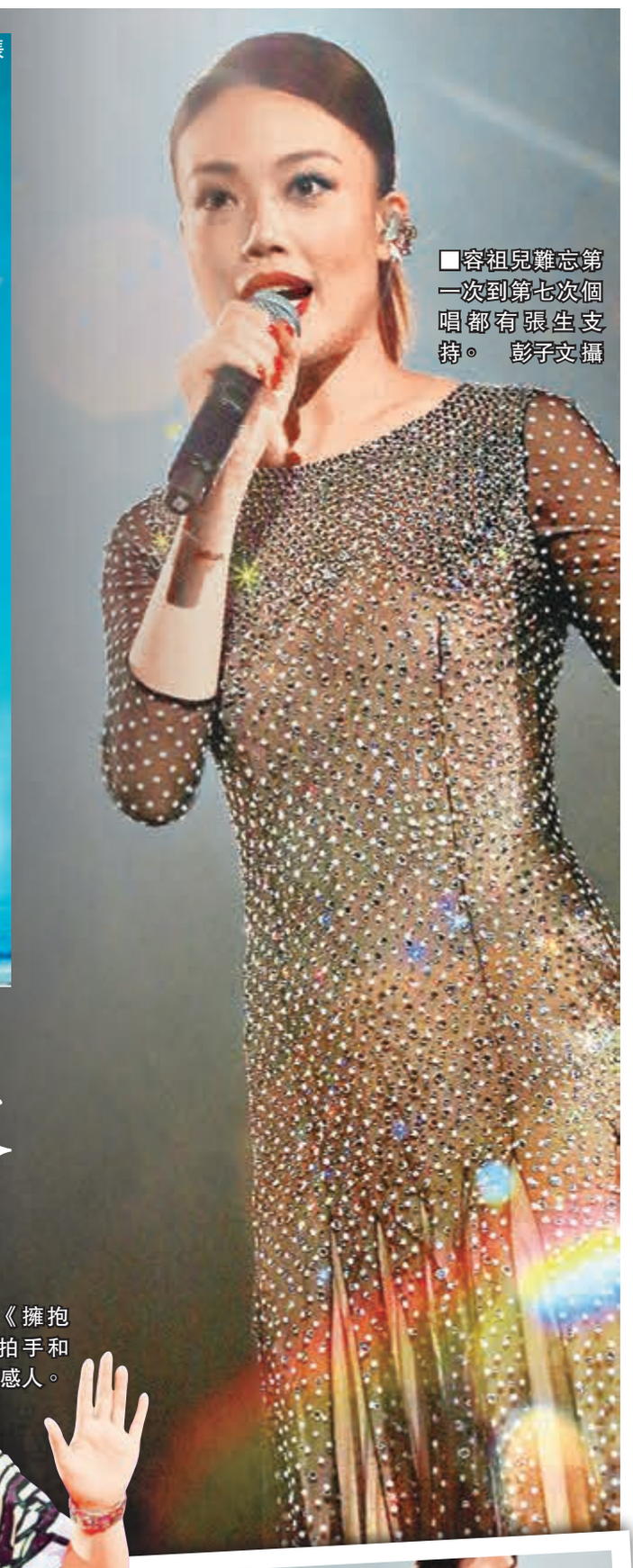

■容祖兒難忘第一次到第七次個唱都有張生支持。 彭子文攝

向「演唱會之父」空椅鞠躬
祖兒倡紅館放耀榮叔銅像

■大會特別留座給耀榮叔，還準備了一瓶他最愛的可樂。

■關菊英和鄧健明合唱《兩忘煙水裡》。

張學友、鄭秀文、容祖兒、葉倩文、陳潔靈、倫永亮、甄妮、關菊英、五月天、陳慧琳（Kelly）等一班歌手全心為音樂會演出獻給耀榮叔，整晚演出接近3小時，過江龍台灣組合五月天沒被本地歌手比下去，歌神張學友更獲全場過萬名歌迷大力支持。

穿上閃爍透視裙的容祖兒獻唱《越唱越強》、《痛愛》等，特別向耀榮叔慣常就坐的位置輕輕鞠躬，她說：「希望大家給張生掌聲，多謝他做了一個好平台給樂壇很多歌手演出，我演唱會由第1個至剛完成的第7個都是張生在行動、精神上100%支持。」祖兒更笑指去年紅館個唱橫跨聖誕、新年等大日子，公司同事竟然「蛇王」不來照顧她，反而耀榮叔就每天到場，她笑道：「耀榮叔每次穿甚麼衫都好，心口總會袋住幾疊飛問大家夠不夠。」完成演出後的祖兒，更提議在紅館後台走廊安放一座耀榮叔的銅像以作紀念。

欣宜愛到耀榮叔家蹭餐

鄭欣宜憶述兒時與耀榮叔相處經過，她稱早年與對方住同一棟樓，她說：「媽媽外出工作時，我會去張家蹭餐，他好客氣驚我怕醜，特別用招牌沙聲問我餸菜是否合口味和想吃甚麼，我就求其回答要吃鮑魚、蟹皇翅等，令他哈哈大笑。」

陳慧琳獻唱《誰願放手》獲台下男歌迷送花時，突然被捉實玉手玩自拍，嚇得Kelly也不知所措。梁漢文與蘇永康就一輪勁歌熱舞大唱羅文的《激光中》、張國榮的《無心睡眠》及梅艷芳的《夢伴》，梁漢文更投入到跳爛鞋要康仔攙扶。入行初期已獲耀榮叔照顧的Kelly表示，當年對方已大膽地支持她開演唱會，她說：「我之後每次紅館開騷都是由張生支持，今晚我們這麼多歌手唱歌，肯定是他一生中最愛的演唱會，相信他知道一定很開心，肯定今晚會收到。」

■欣宜唱出《擁抱愛》，全場拍手和應，場面溫馨感人。

學友把一切永存心中

專程來港的五月天坦言，香港這個地方對他們影響很大，他們說：「香港是充滿明星的地方，今晚我們來紀念這顆明星（耀榮），他亦是明星製造者，我們連續第10年來港開演唱會，第1次已是耀榮哥支持，我們送這首《乾杯》給他及在香港發光發熱的你們。」壓軸出場的張學友演繹名曲《還是覺得你最好》、《愛是永恆》等贏得全場歡呼。學友指張生雖然已經離開，但對歌手、樂壇及娛樂圈所做的一切將永存心中，大家會一直懷念他。

■來自台灣的五月天大讚香港是個充滿明星的地方。

廖偉雄 自爆有腎石

香港文匯報訊（記者 李思穎）廖偉雄(阿燦)、黃一山(細龜)、朱紫嬈、魯芬、梁珊、大L假新光戲院合演音樂劇《那年五月》昨晚完成三場的演出，大會在尾場開騷前安排傳媒探班。燦哥和舊拍檔細龜一起接受訪問，他們透露《笑星救地球》25周年紀念騷將於明年1月2、3日假九展舉行，不過訂好場之後先發現有問題，原來燦哥因兩邊腎生石，腎石有手指尾頭般大，所以過幾天約7、8日便要入院動手術，由於兩邊腎都有事，需較長時間休息，燦哥笑謂：「我就有腎石、黎文卓(監製)就要賣腎籌錢搞騷，細龜負責賣淫，各有重任，現在黎文卓已拿錢出來訂場，其他製作費便要籌錢，希望能獲贊助商支持，開創全港最多贊助的騷，真的很慘，我們搞騷目的是想帶給大家歡笑，又或者七折預售埋30周年門票先。阿燦表示胡大為仍未能歸隊，因對方正在北京趕戲，一月時正為電影做後期工作，暫時未知有否檔期演出。

朱紫嬈獲洪杰送花支持

首度演出音樂劇的朱紫嬈便獲緋聞男友洪杰送花支持，不過提到洪杰時便諸多避忌，只透露對方尾場可能會現身捧場，對方亦有傳來「加油」短訊。朱紫嬈指跟燦哥對手不多，雖然只負責介紹對方出場，不過燦哥每晚都會爆肚，幸而自己都接得住。

細龜自爆音樂劇開騷前一日自己先綵排，燦哥笑罵對方：「佢基本上無演員道德，沾染了壞習慣，遲到又早退，我鬧唔到佢，他現在是細龜爺。」細龜笑指燦哥腎虧，不怕他鬧。

■廖偉雄(左)笑黃一山(右)無演員道德。

■朱紫嬈（右小圖）獲緋聞男友洪杰送花（左小圖）支持。

官恩娜 怨男友鬚根似沙紙

香港文匯報訊（記者 李思穎）官恩娜(Ella) 昨日出席男士鬚刨活動，大會並安排四位高大男模用箱子蒙面，給Ella伸手入內逐個摸面。事後，Ella表示有點尷尬，因為除了男友，已有很多年沒有摸過其他男士的面孔，拍戲都接觸不到，幸而一眾男模都很靚仔。Ella表示因男友是混血兒，鬚根較旺盛，就算是攬一下都很易給刮損，畢竟女孩子的皮膚較幼嫩，要是對方不剃鬍子，便如同沙紙，慶幸他是專業人士，會特別注重儀容。問她會否幫男友剃鬚以增情趣，Ella笑謂：「不會啦，總之給刮到真的很痛，亦不敢幫他剃鬚，免得釀成意外。」

Ella的妹妹誕下男嬰，她對這三個月大的姨甥仔特別疼愛，成為她最想親的對象，又經常跟媽媽爭抱bb，但不知是否自己弄傷了bb的耳仔，令妹妹大為心痛。

■官恩娜

李梓宸 難忘與周俊偉激吻

香港文匯報訊（記者 植植）電影《恐怖在線》演員潘紹聰、李梓宸、邵音音率蔡明芳及陳穎欣、周俊偉、陳志健等昨日出席優先場謝票。與周俊偉在電影中演戀人的新人李梓宸，表示最難忘與周俊偉拍攝激吻戲。她說：「我同周俊偉唔熟，拍攝時好緊張，唔識要點樣準備，好多謝周俊偉帶我入戲，令自己放鬆，最後同佢熱吻。」

■李梓宸(右)與周俊偉在電影中演戀人。

亞姐坐人力車遊香港

■吳夢婷大騷長腿。

香港文匯報訊（記者 植植）亞視昨日安排首批入圍大中華總決賽的佳麗坐人力車遊覽「金紫荊廣場」，為她們留下難忘、美好的回憶！六位首批入圍佳麗張軼君、陳洋鈴、韓非兒、李璐璐、吳夢婷和徐靚斕都是第一次嘗試乘坐人力車，對於今次的人力車體驗均表現得十分興奮！她們表示，能夠一邊感受香港的獨有文化，一邊乘坐人力車慢慢地欣賞維港兩岸的美麗景色，使她們可以更清晰、更細緻地觀賞沿途風光。

此外，亞洲先生黃集鋒更以大師兄的身份迎接一眾佳麗的到來，並熱切地擔任導遊，親自為她們介紹香港的特色及維港景色。黃集鋒笑言：「因為她們的到來，讓我得到機會親眼看見以往只在電視或電影中看到的人力車，真的要感謝她們！」

譚利華 揮棒奏響明月夜

香江明月夜

在北京交響樂團擔任音樂總監及首席指揮的譚利華，亦將赴港為《香江明月夜》獻藝。譚利華是當今活躍在國際和中國樂壇上最重要的指揮家之一。作為一位在國際上享有盛譽的指揮家，譚利華曾應邀指揮了俄羅斯國家交響樂團、英國皇家愛樂樂團、以色列愛樂樂團等世界一流樂團，並與美國、德國、英國、法國、比利時、意大利、以色列、西班牙等三十多個國外的交響樂團有過成功的合作。

譚利華現任中國音樂家協會副主席、北京音樂家協會主席、國家大劇院藝術委員會副主任、中國交響樂發展基金會副理事長、北京交響樂團音樂總監、團長和首席指揮。

譚利華16歲起開始指揮生涯。1977年考入上海音樂學院指揮系，師從中國著名指揮家、教育家黃曉同教授。隨後，他跟隨指揮大師李德倫繼續研習指揮技藝並擔任其助理。1982年至1991年任教於天津音樂學院，1991年至1995年任中國中央交響樂團主要指揮。2000年至2001年音樂季，譚利華擔任俄羅斯國家交響樂團的常任指揮。

作為中國當代音樂創作的熱心倡導者和支持者，譚利華執棒過百餘部中國作曲家新作品的首演。2012年，他委約和指揮演出了中國作曲家郭文景為倫敦奧運會而作的交響序曲《蓮花》在中國和倫敦的首演，翌年，中國當代三位作曲家葉小剛、周龍和王西麟再次獲得譚利華新創作品委約。

2001年、2003年、2006年，2009，譚利華四度率領北京交響樂團在歐洲巡演均獲得了巨大成功。2012年，譚利華率領北京交響樂團代表中國文化的使者參加2012倫敦奧運會的「中國文化周」活動，在倫敦節日大廳指揮了北京交響樂團與倫敦愛樂樂團的200多位藝術家聯袂演出《聖火．歡樂頌——北京交響樂團與倫敦愛樂樂團2012倫敦奧運會慶典音樂會》，受到熱烈歡迎並贏得九成以上的上座率。

為了致力於交響樂的普及，他每年都率樂團去許多大、中學校為學生演出通俗易懂的交響樂和管弦樂名曲，並定期舉辦學生免費音樂會。

9月5日晚7:45分演出《香江明月夜—大型中秋音樂會》

主辦單位：中華人民共和國文化部
香港主辦單位：中華文化城有限公司
協辦單位：香港文匯報
承辦單位：北京交響樂團 電視廣播有限公司
支持單位：中央人民政府駐香港特別行政區聯絡辦公室宣傳文體部

9月6日晚7:30分《香江明月夜-CCTV空中劇院香港行》大型傳統京劇《楊門女將》演出，中央電視台現場直播。

9月7日晚7:30分《香江明月夜-CCTV空中劇院香港行》傳統京劇《折子戲專場》演出，中央電視台現場直播。

主辦單位：中華人民共和國文化部
香港主辦單位：中華文化城有限公司
承辦單位：上海戲曲藝術中心
協辦單位：香港文匯報 中央電視台戲曲和音樂頻道
演出單位：上海京劇院 國家京劇院 天津市青年京劇團
支持單位：中央人民政府駐香港特別行政區聯絡辦公室宣傳文體部
演出地點：香港文化中心大劇院
查詢：2880 9622
票務查詢：3761 6661

■譚利華