# 享受家庭生活

# 奧雲無意搵兒子接班

**英格蘭足壇名人奧雲(Michael Owen)早前來港出席東港城商場宣傳世界盃活動。雖然奧雲已於去年掛靴，但魅力不減，所到之處被瘋狂球迷索簽名及合照。奧雲接受本報專訪細說近況，問到將來可會培育8歲大的兒子做接班人，他坦言不會迫兒子學踢足球。**

34歲的奧雲自去年掛靴後便忙於自己的事業，他表示今年世界盃雖然沒有機會落場，但會為電視台擔任評述員。今年英格蘭新人多，奧雲一早已經唔睇好，揚言他們入到16強已經好叻。當然，英格蘭最後在分組賽已出局，奧雲認真睇通睇透。「今年雖然不再可以落場踢世界盃，但我會為電視台擔任評述員。大家或許還是很記得98年世界盃我與阿根廷作賽時射入的一球，但我自己更難忘02年世界盃外圍賽中，我個人獨取3球大勝德國。過往能代表英格蘭落場，是我的光榮。」

■奧雲於網上上載不少家庭照。

## 做運動員後天努力也重要

奧雲的爸爸曾效力愛華頓，7歲時爸爸讓他接觸足球，令他的足球天分得以顯露出來。13歲加入利物浦當學徒，2001年利物浦贏得足總盃、聯賽盃同歐洲足協盃，奧雲更因此贏得歐洲足球先生。奧雲相信做一名出色的足球員，除了要有天分外，還要有很多條件配合。問到他8歲大的兒子，可有足球天分，奧雲笑言未睇到兒子有此天分。「個仔有時都會同我踢下足球，但踢幾下又去玩其他，所以我也不是太清楚他是否真的有興趣。我雖然3歲便立志做足球員，但做一個職業足球員真的很辛苦。在我來說，做運動員天分是重要，但後天的努力及熱誠更重要，他暫時沒表示，我也不會強逼他。」再者，奧雲的兒子要以踢足球作為事業，相信在父親盛名之下，他會有很大的壓力。

■奧雲與小球迷切磋球技。

■奧雲無意培育8歲大的兒子做接班人。

## 想同家人齊訪港

擁有足球員經理人公司的奧雲，經常四周飛踢表演賽，但就講明無意復出。以前忙的時候沒時間陪太太及4個小朋友，現在就寧願放慢腳步多陪家人。除了足球，近年奧雲也成為馬圈中的紅人，在英國投資巨額發展育馬生意。最近，由他馬房培育出來的Brown Panther，為奧雲帶來不少的榮譽。「我計劃安排愛駒年尾來港出戰國際賽，一嘗在港拉頭馬滋味。其實香港有好多食物，我每次來都會吃香港的點心。我好愛香港，香港Fans好熱情。我更希望下次來香港，可以和太太及小朋友一起來。」

■奧雲經常四周飛踢表演賽，但就講明無意復出。

採訪：植毅儀
攝影：彭子文
場地：東港城

# 化身健美皇帝保命

# 玄彬澄清：「要露肌」

■玄彬特意花了三個月時間苦練，更為了戲中首幕騷肌場面而鍛煉背肌。

**香港文匯報訊（記者李嘉嘉）**韓國型男玄彬在其退伍復出的作品《殺王者》中首次挑戰古裝片，扮演四面受敵的皇帝正祖一角，他接受本報訪問時表示為了應付戲內騎馬、劍術及射箭等場面，他特意花了三個月時間苦練，更為了戲中首幕騷肌場面而鍛煉背肌，認真敬業。其實，自預告片播出以後，玄彬的露肌畫面彷彿成了最熱門的關鍵詞，他亦坦言曾為角色要騷肌而苦惱。

《殺王者》（韓名為《逆鱗》）於明日在港上映，據知電影在韓國一開畫即以破紀錄佳績榮登全國票房冠軍，4日內的票房更已衝破百萬，氣勢一時無兩。玄彬於戲中則演繹繼位後仍未站穩陣腳的皇帝正祖，並周旋於後宮及朝中奸黨的刺殺危機當中。為了抵抗被暗殺的威脅，正祖秘密鍛煉肌肉及練武，箭術、騎馬和劍術樣樣皆精。有云「台上一分鐘，台下十年功」，玄彬為了演好這些戲份，確實花掉不少心機，他謂：「為讓自己可以自然流露，姿勢方面很用心練習過。在拍攝前兩、三個月就開始練習，也會利用拍攝空檔練習。在拍攝拉弓弦和射箭等場面時，我亦反覆做了數十次，正因為這樣，我手上也長出了繭及有少許受傷，後來即使不用拉弓弦，我的手也在發抖呢。」

## 騷肌非為炫耀身材

玄彬於片中首幕的健身戲便大騷其現代化的健美肌肉，可算是片中一大亮點，但原來他曾擔心過這些場面會被觀眾誤以為他只為炫耀身材，他強調這個鍛煉的場面，是希望向觀眾傳遞正祖有多徹底及淒慘地保護自己，玄彬坦言：「這是正祖人生的痕跡，雖然我曾想過會不會被歪曲成只是為了露肌肉而拍的場面，又或被質疑是否有拍這個場面的必要，更為此苦惱了很久，但我最終還是覺得這個露肌場面是應該要存在的。」

除了健身場面外，戲中最後部分在尊賢閣打鬥的場面亦是另一焦點，玄彬透露拍這個場面足足拍了超過一個月。他又笑言導演特別優待他：「因為我是皇帝，所以留在室內，而飾演殺手的曹政奭超過三星期邊淋雨邊拍攝，當時還是寒冬季節，所有工作人員及演員都付出了很多體力。」訪問尾聲，玄彬指他目前正挑選作品，又希望很快會為大家帶來好的新作。

■Beyonce及其老公Jay-Z雙雙打入名人權力排行榜。 資料圖片

# Beyonce 登名人權力榜首

《福布斯》（Forbes）雜誌前日公布了2014年度百大名人權力排行榜（Celebrity 100），美國樂壇天后Beyonce取代了荷里活名嘴奧花雲費（Oprah Winfrey）榮登榜首，而第二及第三位分別是NBA巨星勒邦占士（LeBron James）及Hip Hop教父Dr.Dre，而奧花雲費則位列第四。

除娛圈名人外，其他多名體壇大款亦紛紛上榜。當中，中國網壇一姐李娜打入第85位，成為今年唯一上榜的中國人；足球名將基斯坦奴朗拿度(C朗)排30位，力壓其排在45位的死敵美斯。

統計的準則除了根據各人於一年內的收入外，亦統計了各人在媒體出現的次數及在社交平台的活躍程度。結果Beyonce一年內開了95場巡迴演唱會，每場賺得240萬美元，連同其廣告及自家香水品牌的收入，合共賺了1.15億美元，而近期與她同台開騷的丈夫Jay Z則排行第6位。

除了Beyonce外，今年亦有不少歌手打入十大，其中包括美國性感女歌手Rihanna及樂壇一姐Katy Perry等，她們分別排行第8及第9位。而新上榜的歌手則包括剛於「黑人娛樂電視大獎」中奪得「最佳R&B/pop男歌手獎」的Pharrell Williams、格林美獎得主Bruno Mars及奧斯卡影帝馬修麥康納希（Matthew McConaughey）等，他們分別排行第38、13及52。

此外，美國樂壇大姐大麥當娜（Madonna）、前足球巨星碧咸、美國男星艾力寶雲（Alec Baldwin）、荷里活男星湯告魯斯（Tom Cruise）及美國諧星阿當桑迪拿（Adam Sandler）等今年則跌出百大排行榜。 ■文：Kat

■奧花雲費由去年第一位降至今年第四位。 資料圖片

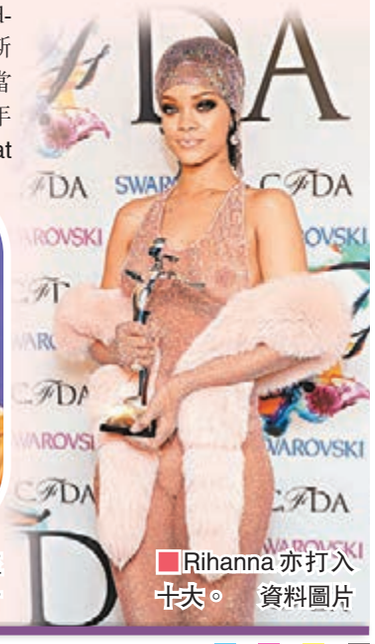

■Rihanna亦打入十大。 資料圖片

# 崔智友 權相佑來港取景拍劇

韓國演員崔智友、權相佑及近日為SBS新劇《誘惑》來港取景，日前在戲中飾演兩夫婦的權相佑和朴河宣便現身銅鑼灣利園商場外取景，二人手拖手在大街品嚐地道小食，場面非常溫馨，二人一出現即引來大批途人圍觀，有粉絲更用手機拍下二人的動態。待拍攝完畢後，二人就到名店發掘心頭好。權相佑昨日則於微博上載了一幅悠閒照，照片相信是攝於尖沙咀，當日穿上黑色上衣及灰色吊腳褲的他悠閒地喝着飲料，狀甚享受。 ■文：Kat

■權相佑於微博上載在香港的悠閒照。 網上圖片

■權相佑以一身官仔骨骨的形象示人。 網上圖片

# 黃美棋強調鍾健威只是朋友

**香港文匯報訊** 黃美棋、胡鴻鈞、姜麗文前晚出席某商場舉行的世界盃直播活動，美棋表示之前去歐洲拍新節目，所以不用捱通宵看球賽，因時差問題最多只是傍晚或夜晚十時多播出，問到可有跟緋聞男友鍾健威一同看波？美棋即說：「我哋只係朋友，加上咁夜大家各有各睇啦，我好少出夜街。（叫佢上你屋企？）唔得，我屋企唔係隨便畀男仔上來。」但美棋即自爆兩人有在當地一同拍節目，原先是不同時間，對方還已飛返香港，豈料卻又在她不知情下出現，問到是否專登製造驚喜？美棋說可能是因她整傷，有線擔心她不來才找他隨時可頂替自己。

■左起：胡鴻鈞、姜麗文及黃美棋出席世界盃直播活動。

而姜麗文稍後會簽約唱片公司，但哪一間就大賣關子，問到可想返回無綫？姜麗文說：「我依家都返得，但暫時想做錄歌同作歌的工作先。」另外胡鴻鈞也很喜歡看足球，小時候有落場踢足球的經驗。