何俊仁立法會狂睇艷照

認衰致歉死撐「太累」 市民批浪費公帑養鹹濕議員

香港文匯報訊（記者 鄭治祖）財政司司長曾俊華昨日在立法會宣讀關乎全港市民福祉、涉及4,000多億元帑的新年度財政預算案，香港普遍市民翹首以待，惟有在議會內的議員卻心不在焉：民主黨議員何俊仁被揭發在曾俊華宣讀預算案期間，竟然在座位上以其iPad瀏覽多張身穿性感比堅尼泳衣的女性照片，被批評關心靚女「事業線」多於香港的未來。何俊仁其後認衰致歉，但就辯稱是自己「太累」之故。市民批評何俊仁坐領乾薪「睇女仔」，浪費公帑，應該為此而下台。

逐張慢慢睇 睇足半小時

曾俊華昨日在立法會會議廳宣讀施政報告其間，在場採訪的攝影記者發現坐在議員席的何俊仁，竟然以其iPad瀏覽多張身穿性感比堅尼泳衣的女性照片，即清晰拍下其「罪證」。有攝記形容，何俊仁全程看得十分投入，「逐張慢慢睇，足足睇了半小時有多」。

照片所見，何俊仁所看的圖片，包括內地新生代「玉女模特兒」商雪琳，和北京電影學院校花于欣萌的性感內衣照。在「欣賞事業線」的同時，還「詞興大發」，以鉛筆在紙上寫下南唐著名詞人李煜的《子夜歌》中的「人生愁恨何能免？銷魂獨我情何限！故國夢重歸，覺來雙淚垂」等字句。

傳媒圍攻 何稱太累分咗心

何俊仁在會後面對傳媒「圍攻」，不得不承認自己「在會議上分咗心」，自己確不應在開會時做一些與立法會無關的事務，予人不認真的感覺，未有盡忠職守，日後會引以為戒，以後不會避免出現同樣情況，「我係非常抱歉，大家都知我好少咁樣，可能因為近排有啲太累，做咗啲唔應該做嘅嘢，我就呢樣係要致歉」，被問到有關的性感照片是否「鹹相」，他稱自己為此「非常尷尬」：「我諗好多你哋都睇到，都係少女啲相，喺啲網站嘅album度嚟，咁好多我相信可能係一啲模特兒嘅相，唔係一啲色情嘅相。」

被問及他閒時有否觀看類似的相片時，何俊仁稱，「乜嘢都會有睇，我唔會話完全無睇，不過今天呢個場合就唔應該咁睇」。他又稱是次事件「好不幸」，「我係有誠意致歉，就算幾累都應集中精神睇返同議會有關啲嘢」。

立法會主席曾鈺成離開會議廳時被問及是事件時笑着拒評事件。民建聯主席譚耀宗聞言後同樣沒有回應。民建聯立法會黨團召集人葉國謙被問及會否觀看類似相片時則笑言：「平日有無望過吓就肯定會有，但肯定唔會喺立法會會議上睇。」

卿姐護短 籲市民接受道歉

民主黨主席劉慧卿聲稱，何俊仁在事件後已第一時間承認並且致歉，希望對方不要再做，又稱會提醒黨內議員，包括立法會議員、區議員或公職人士要對自己的行為檢點，不要做跟會議無關的事。她不認同何俊仁的行為，但希望市民接受何俊仁的道歉。

被問到民主黨中委會會否討論事件，她則稱會視乎黨內是否有人提出要求。

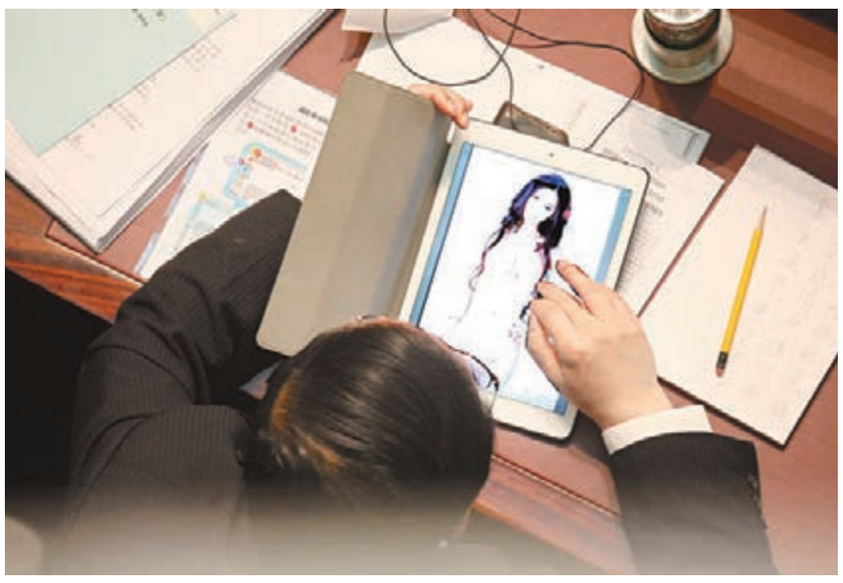

■民主黨議員何俊仁在財爺宣讀預算案期間，在座位上以其iPad瀏覽性感女性照片。 黃偉邦 攝

■網民諷刺民主黨「性事」的惡搞圖在網上瘋傳。 網上圖片

「AV仁」社交網瘋傳 市民促下台

香港文匯報訊（記者 鄭治祖）民主黨立法會議員何俊仁公然在立法會會議廳看「囡囡相」的照片在各大討論區及社交網站瘋狂傳。市民批評立法會議員收受高薪，且應當專責議事，何俊仁是在浪費公帑，必須辭職下台「謝罪」。

在何俊仁看「囡囡相」的照片在各上廣泛流傳後，有網民就惡搞有關照片，將何俊仁與該黨曾在東莞嫖妓的前區議員何偉途，自稱「探訪」一樓一鳳的前總幹事陳家偉等相提並論。同時，何俊仁被指與日本一名成人電影的男演員相貌相似，有網民就稱呼他為「AV仁」，並在有關照片貼上網。

批何失議員身份浪費公帑

網絡上對何俊仁罵聲一片，批評何俊仁有失議員身份，浪費公帑。網民「Thebesthop Chan」：「點做議員本份，原來是咁！」「andylouis1」說：「用咁嘅錢請咁嘅人，其實可以怪邊個呀，怪只怪選佢出來嘅人啫，做錯事一句抱歉就可以交代晒，呢兩個字，抱歉真係好貴呀！」

「網民」cklcatca就認為：「要用特權條例查佢。」「citysucker」則說：「呢種人個EQ有問題，應該係習慣嚟，估計係日日睇，所以一開iPad就睇清涼照，香港竟然比呢啲垃圾管治立法會有無會規㗎？捉到要去立法會門口罰企面壁，三犯要踢離立法會議職，永久不得再參選。」

網民「dickwu2009」說：「正因為何俊仁佢標榜自己是正義的立法局（會）議員，經常批評人，現被人批評一下是理所當然的。」「cindykwong」則批評道：「出住糧畀你看正妹，請下台。」

熱氣球死難家屬 質疑旅社保單條款

香港文匯報訊（記者 郭兆東）於去年導致9名港人死亡的埃及樂蜀熱氣球事故發生將近1年，昨日有死難者家屬在工聯會陪同下，分別約見本港保安局及埃及駐港領事，了解有關方面對事件的跟進情況。家屬代表蕭志強表示，港府正等候埃及司法部報告，暫未有進一步承諾或行動；而埃及方面則仍等待生產商提交報告後再作總結，期望今年內可解決事件。他又指，近日接獲勝景遊發出的保單，對部分內容及條例生效條件感疑惑，擔心影響賠償額，家屬會再研究細節。

聯同郭偉強晤埃領事遞信

去年埃及樂蜀熱氣球墜毀導致9名港人死亡，早前有指埃及調查報告顯示，出事源於熱氣球燃料輸送設計有缺陷，但對事故是否涉及人為錯失卻隻字不提。有部分本港死難者家屬趁事件發生一周年，於昨日約見保安局局長黎棟國，了解港府對事情的跟進情況。家屬代表蕭志強會面後引述港府指，當局正等候埃及司法部的報告，暫未有進一步承諾或行動。但他認為，由於事件牽涉外交層面，相信當局已透過外交部盡力與埃及交涉。

同日下午，死難者家屬聯同工聯會立法會議員郭偉強，到位於銅鑼灣的埃及駐港領事館約見駐港領事，並遞交請願信。蕭志強事後表示，埃及駐港領事態度正面，並引述對方指，事件的調查報告基本上已將近完成，但仍要等生產商提交報告後再作總結，加上同時有多個國家要求跟進事件，故對方暫時未能承諾報告的完成日期，但期望今年稍後與家屬再會面時，已解決事件。

他續指，近日接獲一份由旅行社勝景遊發出的保單，但家屬對保單內容仍有疑問，尤其在意外處理及條例生效條件方面感疑惑。他舉例指，其中一條保險條款指出，發生意外時天上只有一個熱氣球升空才能獲得賠償，但相信當時已升空的熱氣球絕不止一個，擔心影響保險賠償額，家屬會再研究細節。

就日後會否有進一步的跟進行動，郭偉強指對解決事件感樂觀，稱今次能直接與埃及方面的政府人員溝通是大突破，因過往只能透過保安局及外交部協助聯絡。他又指，會繼續協助家屬與埃及當局聯絡解決事件，一旦有第一手資訊會即時轉達予家屬。

■熱氣球死難者家屬在工聯會議員陪同下，分別約見本港保安局及埃及駐港領事跟進情況。 郭兆東 攝

轉院未開儀器 仁濟病人「停心」亡

香港文匯報訊（記者 文森）仁濟醫院昨日公布一宗醫療事件，一名75歲患有心肌梗塞及嚴重心臟衰竭的男病人於本月22日凌晨，由救護車轉送瑪嘉烈醫院期間，被發現用以輔助病人血液運行的儀器處於備用狀態，雖然轉院初期情況穩定，但於12小時後心臟突然停頓，最終失救死亡。仁濟醫院表示，十分關注事件，並已向死因裁判官呈報個案，院方會就事件成立小組進行詳細調查，於8個星期內將調查報告呈交醫管局，亦會向家人詳細解釋調查結果。

仁濟醫院發言人指，該男病人轉送瑪嘉烈醫院後，護士發現轉院時輔助病人血液運行的儀器「主動脈內氣球幫浦」處於備用狀態。在醫生同意下，才將儀器啟動，同時發現運送病人時所用的呼吸機喉管，接駁與恒常方式不同。病人當日清晨六時前抵達瑪嘉烈醫院，完成心導管檢查後，情況穩定，再送入深切治療部，但到下午六時半心臟突然停頓，到晚上七時許離世。

勒索「變形金剛」 弟囚30月兄監6周

香港文匯報訊（記者 杜法祖）荷里活鉅片《變形金剛4》攝製隊去年10月來港取景拍攝首日，即於港島鰂魚涌遇「收陀地」被勒索10萬元，向製作公司勒索的水電工程公司東主兄弟同罪成，其中弟弟昨於區域法院被裁定勒索罪成，兄長則僅一項拒捕罪成，分別判囚2年半及6星期。法官判刑時指責被告乘人之急敲詐，行為影響香港作為國際城市的聲譽，對本港治安形象產生負面影響，可能影響外國人到本港工作、投資及旅遊。

官責敲詐影響港國際聲譽

被告兄弟分別為弟麥志成（27歲）及兄麥志恒（29歲），同被控於去年10月17日，在香港向張遨揚勒索10萬元，弟昨被裁定勒索罪成，而哥則勒索脱罪。另2人分別面對的抗拒警務人員及襲警罪均被裁定罪成。

法官林偉權裁決時接納事主及警員為誠實可靠的證人，對於辯方所指若當日不工作會損失10萬元生意一說，林官認為被告初時開價1,000元，一夜之隔便叫價10萬，斷不會在一夜之間便能接到高價工作，亦不會不向前來接洽的事主提及弟弟麥志成看見攝製隊拍攝迫在眉睫，坐地起價而作出敲詐，且故意多次擴大滋擾，是逼使對方順應其要求。故裁定弟弟勒索及襲警罪成，判其即時入獄2年半。

林官又指沒有足夠證據顯示其兄協同弟弟做出尋釁滋事的行為，故裁定其兄勒索罪名不成立，但裁定兄長面對的拒捕罪成立，判入獄6星期。

麥氏兄弟倆讀同一所中學，同樣亦是中三輟學，現同任職冷氣工作，2人都有多個襲擊等案底。2名被告為鰂魚涌英皇道益發大廈地下恒發冷氣水電工程的負責人。

《變形金剛4》攝製隊定於去年10月17日至18日一連兩日到附近拍攝，而事主張遨揚與兩名被告商討賠償時，被案中弟弟勒索10萬元。拍攝當日，兩人更敲打物件製造聲音，又搬磚到商店外阻礙拍攝。其後警察到場，兄試圖托起冷氣機撞向導演米高比爾，弟更打傷警員而雙雙被捕。

爆球命喪渠底 潛水工死於意外

香港文匯報訊（記者 杜法祖）50歲潛水技工鄭志貴，前年10月在灣仔發展計劃第二期地盤參與更換地底污水渠工程時，用作堵塞渠口防海水倒灌的「氣球」突然爆炸，爆破威力令海水連同沙石噴上地面，鄭其後被發現命喪渠底。死因庭早前展開聆訊，昨裁定死者死於意外，認為氣囊過度受壓而爆炸，死者被衝力撞擊致死。裁判官表示明白承判商聘請人才困難，但無論花多少金錢，也要做足安全措施。

死因庭促承判商 評估工程風險

死因裁判官張天雁並向本案的承判商俊和中鐵聯營、分判商同和工程有限公司及土木工程拓展署建議，承判商必須聘請合資格人士在密閉式空間工作，以及要作風險評估。此外，若使用氣球作氣塞時亦要作風險評估，倘若評估未合格時，即不要用氣球作氣塞。另外，承判商更要考慮勞工處報告的建議。

熱烈歡迎
遼寧省省長陳政高率團蒞港 暨
祝賀「2014遼港推進兩地合作活動」
圓滿成功
施子清
敬賀

今日香港天氣預測

2014年2月27日 星期四

早晚有幾陣微雨，沿岸有霧，部分時間有陽光

氣溫：18℃-24℃ 濕度：70%-95%
潮漲：08:30(1.4m) 18:46(2.2m)
潮退：01:19(0.6m) 12:01(1.2m)
日出：06:47 日落：18:26

未來四日天氣預告

查詢天氣：1878200 查詢時差：10013或1000

28/2(星期五)	1/3(星期六)	2/3(星期日)	3/3(星期一)
氣溫：17℃-21℃	氣溫：18℃-23℃	氣溫：17℃-23℃	氣溫：16℃-19℃
濕度：75%-95%	濕度：75%-95%	濕度：70%-95%	濕度：70%-90%
大致多雲短暫時間有陽光 早晚有幾陣薄霧及微雨	部分時間有陽光 早晚沿岸有霧及有幾陣微雨	部分時間有陽光 初時沿岸有霧晚間有幾陣雨	大致多雲 有一兩陣雨能見度較低

空氣質素健康指數

一般監測站#	
明日上午：	低至中
明日下午：	低至中
路邊監測站*	
明日上午：	低至中
明日下午：	中

1-3	低	一般空氣質素監測站設於中西區、深水埗、東區、觀塘、葵涌、荃灣、大埔、沙田、東涌、元朗、屯門、塔門
4-6	中	
7	高	
8-10	甚高	
10+	嚴重	

中國各大城市天氣預測

城市	最低	最高	預測	城市	最低	最高	預測	城市	最低	最高	預測	城市	最低	最高	預測
北京	2℃	9℃	天晴	大連	0℃	4℃	多雲	呼和浩特	-8℃	1℃	天晴	南寧	17℃	23℃	密雲
長春	-7℃	6℃	多雲	廣州	16℃	25℃	密雲	濟南	4℃	11℃	多雲	上海	7℃	13℃	密雲
長沙	8℃	14℃	有雨	貴陽	7℃	11℃	密雲	昆明	9℃	23℃	天晴	瀋陽	-5℃	9℃	多雲
成都	7℃	13℃	有雨	海口	19℃	25℃	多雲	蘭州	-2℃	12℃	天晴	石家莊	3℃	8℃	多雲
重慶	11℃	13℃	有雨	杭州	7℃	15℃	多雲	拉薩	-1℃	12℃	多雲	台北	16℃	22℃	密雲
				哈爾濱	-9℃	5℃	多雲	南昌	8℃	16℃	密雲	太原	-2℃	7℃	天晴
				合肥	9℃	13℃	有雨	南京	8℃	14℃	有雨	天津	3℃	9℃	天晴

城市	最低	最高	預測	城市	最低	最高	預測	城市	最低	最高	預測	城市	最低	最高	預測
烏魯木齊	-18℃	-8℃	天晴	武漢	9℃	12℃	有雨								
西安	4℃	10℃	密雲	廈門	14℃	19℃	多雲								
西寧	-8℃	6℃	多雲	銀川	-6℃	6℃	密雲								
鄭州	6℃	11℃	密雲												

世界各大城市天氣預測

城市	最低	最高	預測	城市	最低	最高	預測	城市	最低	最高	預測	城市	最低	最高	預測
亞洲				馬尼拉	19℃	30℃	多雲	悉尼	20℃	24℃	驟雨	倫敦	5℃	10℃	天晴
曼谷	25℃	34℃	多雲	新德里	12℃	21℃	雷暴	歐洲				馬德里	3℃	11℃	驟雨
河內	19℃	28℃	毛毛雨	首爾	4℃	13℃	多雲	阿姆斯特丹	4℃	10℃	多雲	莫斯科	-5℃	1℃	天晴
雅加達	23℃	31℃	有雨	新加坡	24℃	34℃	天晴	雅典	7℃	15℃	多雲	巴黎	5℃	11℃	驟雨
吉隆坡	24℃	33℃	多雲	東京	7℃	13℃	有雨	法蘭克福	5℃	11℃	有雨	羅馬	5℃	13℃	有雨
				澳洲				日內瓦	3℃	8℃	驟雨	美洲			
				墨爾本	12℃	22℃	驟雨	里斯本	8℃	15℃	多雲	芝加哥	-17℃	-11℃	天晴

城市	最低	最高	預測	城市	最低	最高	預測	城市	最低	最高	預測	城市	最低	最高	預測
檀香山	17℃	26℃	驟雨												
洛杉磯	12℃	18℃	有雨												
紐約	-5℃	-1℃	有雪												
三藩市	11℃	14℃	有雨												
多倫多	-15℃	-8℃	多雲												
溫哥華	-2℃	4℃	多雲												
華盛頓	-3℃	2℃	有雪												