家藏50袋毒品 菲臘毒癮極重

各界促政府正視吸毒風氣

金像影帝菲臘西摩荷夫曼(Philip Seymour Hoffman)日前被發現陳屍家中，因左手臂上插有針筒，現場發現海洛英，警方初步推斷為吸毒過量致死。前日據《路透社》報道，警方在菲臘家中搜出50袋海洛英及20支用過的針筒，證明菲臘毒癮極重。其離世的消息震驚全球，巨星吸毒成風造極壞影響，亦引起社會關注美國吸毒成風的問題，連荷里活女星Demi Lovato也發文回應，促正視問題。

■菲臘因名成利就而花費巨資購買毒品。 美聯社

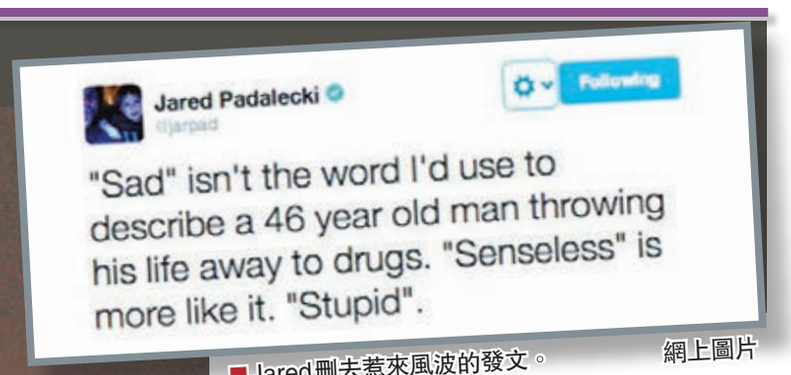

■Jared刪去惹來風波的發文。 網上圖片

菲臘日前被發現在其紐約曼克頓寓所內倒斃，當時指現場發現約10個有問題信封，當中2個藏有疑似海洛英。前日警方表示經化驗後，確定為海洛英，又更正搜出的毒品數量被原先透露的多出近5倍，除發現50袋海洛英外，還找到20支用過的針筒及其他處方藥物，當中包含可用來戒除毒癮、治療高血壓的藥物。

此外，警方透露已正式進行屍檢，調查取向將取決於屍檢的結果，但法醫發言人Julia Bolcer表示不肯定何時才會有結果，就算最快也要一日後才能知道。

月花萬元購毒

有指菲臘會沉淪毒海，全因他無法接受與相戀15年的女友Mimi O'Donnell分手，所以借毒品逃避事實。據悉，他每月花費達1萬美元(約港幣7.7萬港幣)購買毒品，他以往接受訪問時，也曾表示因為名成利就，可花費更多的金錢買毒品。此外，有目擊者透露於本月1日晚上曾目睹菲臘與疑似毒販進行交易。

另一方面，此事亦引起社會關注吸毒風氣漸盛的問題。美國緝毒局(DEA)發言人Joseph Moses表示由2006年至2010年期間，因吸食過量海洛英而死亡的人數增加了45%，2008年至2012年在墨西哥邊境查獲的海洛英數量也增加了4倍，不但愈來愈多年輕人吸毒，吸毒風氣也由市區滲入到農村。曾患有毒癮的荷里活女星Demi Lovato也在Twitter發文，強調吸毒不是如流行歌或電影中所描寫般，是一件酷的事，很多人因吸毒斷送生命，促請大家正視此問題。

Jared罵菲臘笨捱轟

菲臘離世的消息傳開後，不少荷里活紅星均發文悼念，不過，美劇《狙魔人》(Supernatural)的男主角Jared Padalecki卻在Twitter發文，指菲臘因毒品斷送生命是無知和愚蠢，難以用悲傷來形容。其狂妄言論惹來網友狠批，Jared馬上刪除留言，並連發兩文解釋不是罵菲臘蠢，只是自己對悲劇的定義與常人不同。

另一方面，因菲臘出演過不少舞台劇，百老匯聯盟決定將於當地時間5日晚上7時45分，將劇院的燈光調暗，悼念菲臘。 ■文：Mana

■前日仍有警車停在菲臘寓所門外。 路透社

■Demi發文促正視吸毒問題。 資料圖片

■D.O新片演高中生。 網上圖片

韓國大眾音樂賞 EXO獲3項提名

第11屆韓國大眾音樂賞昨日上午公布入圍名單，人氣男子組合EXO除憑《Growl》入圍角逐最優秀舞曲及電子歌外，還獲得年度歌曲和年度新人兩項提名，是偶像歌手中成績最好，而將於本周六在港開騷的女子組合4minute則憑《What's Your Name?》與EXO爭「最優秀舞曲及電子歌獎」。頒獎典禮將於本月28日舉行。

此外，EXO將於4月12至13日在日本東京舉行4場演唱會，預計吸引7萬名粉絲入場支持。另一方面，成員D.O早前首度出演電影《Cart》，飾演女主角廉晶雅的兒子泰英。昨日劇組公開D.O的劇照，他穿着校服坐在課室中，斜視前面。該片預計3月底殺青，今年下半年上映。

■文：Mana

娛聞雜碎

畢利谷巴

■荷里活男星畢利谷巴(Bradley Cooper)前日一面鬚根Look，出席《騙海豪情》法國首映禮後派對。 法新社

■加拿大小天王Justin Bieber日前與前保安達成庭外和解，獲撤銷傷人罪起訴。

■美國男星Neil Patrick Harris前晚攜同其同性伴侶David Burtka，出席向自己致敬的晚宴。

■韓流天王Rain將於本周五推出新歌《我愛你》，由他包辦詞曲創作，是首甜蜜的求婚歌。

■韓國女演員金宣兒與經理人公司Fatagio簽約，與河正宇成同門。

■韓國男子組合B1A4成員Baro出演SISTRA昭宥與男歌手鄭基高新歌《Some》的MV，昨日他扮機師的MV照曝光。

■韓國男子組合防彈少年團昨日公開新歌《Boy In Luv》的造型照，他們穿上校園，在友情和愛情間作出選擇。

■日本女星前田敦子落實出演電影《EIGHT RANGER 2》，扮演周刊記者，並與關8成員有感情戲。

Morning娘'14 首4連作奪冠

日本女子組合Morning娘'14於上月29日推出第55張細碟《你的笑容是太陽 / 沒有東西能取代你 / What is LOVE？》，首周以14.9萬張銷量登上Oricon細碟榜冠軍，是她們自去年1月推出的《Help me!!》後，連續第4張細碟拿下Oricon細碟榜冠軍，亦是組合出道17年來首度有4張細碟連續奪冠。隊長道重沙由美昨日在官網發文表示：「今次創下壯舉，難以用言語去形容有幾開心，今年是我們決勝負的一年，會繼續努力向前。今年的成績絕對不只是這樣！」

■Morning娘'14創下壯舉。網上圖片

此外，韓國野獸組合2PM的新碟《GENESIS OF 2PM》，首周以6.3萬張銷量登上Oricon大碟榜冠軍，刷新自身紀錄。 ■文：Mana

河正宇再執導筒 拍韓版《許三觀賣血記》

韓國實力派演員河正宇和河智苑首度合作，落實出演電影《許三觀賣血記》，飾演夫妻。該片改編自中國著名小說作家余華的名作《許三觀賣血記》，講述河正宇飾演為家人賣血討生活的許三觀，河正宇更兼任導演，亦是他自《群盜：民亂的時代》後，第2部執導的作品。

■河正宇(左)和河智苑(右)首度合作。網上圖片

原作者余華表示自小說出版後，收到不少亞洲、歐洲的電影公司請求改拍成電影，因他與今次韓國片方較熟，故讓他們把小說電影化。他更透露把河正宇所有出演過的作品都看過一遍，非常滿意，認為他是適合的人選，很期待河正宇的演出和導演能力。此外，成東日、鄭滿植等人也會出演。該片將於5月開拍，預計中秋節上映。 ■文：Mana

小栗旬頭中槍擁超能力

日本型男小栗旬落實出演朝日電視台春季日劇《BORDER》，飾演警察石川安吾。首集講述石川頭部中槍，一度瀕臨死亡邊緣卻奇蹟生還，還從此擁有了與死者對話的超能力。該劇以石川聽到死者的證供，從而屢破案件為主軸。小栗旬坦承未曾實際演出，還不清楚當中的感覺，角色的遭遇令人難以置信，他覺得要擁有相信的力量，又直言：「男演員踏入30、40歲才決一勝負，相信新劇會成為我新的代表作。」

■小栗旬新劇演警察。 網上圖片

此外，該劇由曾獲得直木獎的作家金城一紀創作劇本，金城表示石川跨越生死界限，留有陰影，是個艱難的角色，除了小栗旬外，無人能勝任。 ■文：Mana

Chris Brown獲法官撐 逃過牢獄之災

■Chris出庭應訊。 法新社

美國男歌手Chris Brown前日現身洛杉磯高等法院，出席去年10月傷人案的聽證會。原本檢察官動議判Chris即時收監，但法官James R. Brandlin指Chris在傷人後，被判入戒療所3個月，期間表現良好，所以駁回檢察官的請求。Chris的代表律師強調Chris無罪，拒簽認罪協議，案件將於本月20日再度提堂。

此外，同日在同一法院另一樓層，Hip Hop男歌手Cee Lo Green就早前用晚膳時，對一名女子做出不禮貌行為而出庭應訊。 ■文：Mana

商場騷吸500人圍觀 柏木由紀廣東話拜年

■加藤玲奈和柏木由紀即場整壽司。

■(左起)加藤玲奈和柏木由紀均穿背心裙示人。

香港文匯報訊（記者 梁靜儀）日本人氣女子組合AKB48成員柏木由紀與加藤玲奈，昨日到荃灣出席活動，吸引近500人圍觀，二人聯同一班小朋友一起整壽司，又與男粉絲玩遊戲送禮物。首次在港過新年的二人，更即場用廣東話向大家拜年，祝大家新春大滿足。

加藤玲奈之前因腳傷停工一個月，所以昨日只好穿平底鞋示人。首次在港過年，她覺得很特別，氣氛很熱鬧，跟日本很相似。活動上，二人聯同小朋友一起製作壽司，之後又一起品嚐。加藤玲奈表示平日在家中也會整簡單的壽司。

開心與吳雨霏「撞面」

柏木由紀與加藤玲奈昨早乘搭飛機來港，吸引不少粉絲接機，場面一度混亂，二人接受訪問時透露未有因此被嚇怕，反而感到很開心。柏木由紀表示在日本很少見到這種情況，覺得香港粉絲很活潑及開心。她謂此行會逗留兩天，由於行程比較忙碌，沒有時間四處觀光。談到被指樣子跟吳雨霏(Kary)相似，柏木由紀聞言表現驚訝，笑住回應：「我不認識Kary，,但兩年前已有人說過我似，很開心。」

提到AKB48主將大島優子將於下月畢業，問到柏木由紀有何感想？她表示剩下的時間不多，希望有美好的回憶，而她就希望畢業後繼續學多些音樂及唱好歌。加藤玲奈則想先成爲模特兒，再做演員。年紀小小的柏木由紀又稱港星之中，最欣賞成龍。