跆拳宗師子 道館吊頸亡

疑讀副學士兼職壓力大 父任館長曾率港隊戰國際賽

香港文匯報訊 (記者 杜法祖) 曾帶領香港ITF(國際跆拳道聯盟)代表隊出戰世界賽的跆拳宗師陳國強，其26歲兒子前晚突被發現在九龍城寓所內吊頸身亡，死者為理工大學副學士學生，曾向家人透露學業壓力大，警方不排除事主因學業問題厭世，事件無可疑，列作「有人上吊」處理，正深入調查事主輕生原因。

現場為九龍城太子道西412號3樓一單位，上址是陳國強開辦的「香港剛勁跆拳道會」館址，前館後居教授跆拳。死者陳承忠(26歲)，是陳國強的獨子，他對上有一名28歲姊姊。

前館後居 姊開門見弟自縊

現場消息稱，陳曾向公開大學申請入讀電腦系，由於未符要求不獲取錄，轉而在理大攻讀商業傳意英語副學士，課餘更在旺角一間便利店任兼職員工賺取生活費。理大證實陳是該校副學士生，已聯絡其家人慰問及提供協助。

前晚10時50分，28歲胞姊發現弟弟自前日凌晨3時入房睡覺後，近18個小時仍未見出房，眼見就到其上班時間，遂入房叫喚，詎料發現弟弟已在房中用尼龍繩上吊昏迷，慌忙報警，救護員到場證實事主明顯死亡。

警方在現場未有檢獲遺書，由於家人透露死者早前曾表示功課有壓力，懷疑因學業問題厭世，事件無可疑之處，列作「有人上吊」。

父陳國強曾獲搏擊賽冠軍

死者父親陳國強現為跆拳道「剛勁會」總館長，參與跆拳道逾40年，他曾於1973年奪得第一屆跆拳道自由搏擊比賽冠軍，2005年至今為國際跆拳道聯盟香港地區總部擔任顧問職務。陳國強亦是香港ITF(國際跆拳道聯盟)代表隊教練及領隊，今年7月曾帶領代表隊參加在保加利亞舉行的「第十八屆國際跆拳道聯盟世錦賽」，但於十六強止步。

陳國強其中一名女徒弟陳鈺芸(JuJu)，在今年8月中舉辦的「第八屆中國跆拳道公開錦標賽」中，分別在套路及自由搏擊項目勇奪金牌及銅牌。JuJu除是傑出運動員外，亦涉足娛樂圈，早前更在澳洲一部動作喜劇《職業女殺手》中飾演擁有驕人身段的女殺手。

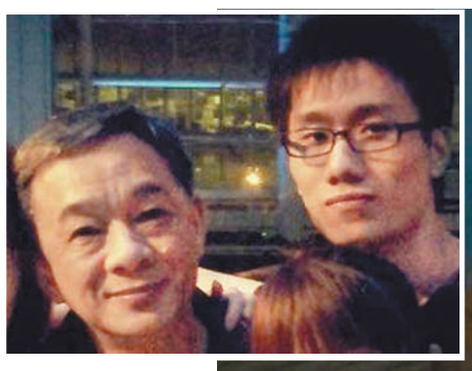

▲陳承忠(右)生前一幀與跆拳宗師父親陳國強(左)合照。 網上圖片

▶在父親拳館自縊青年，遺體由仵工舁離現場。

快遞正版溝盜版 貿易公司3人被拘

香港文匯報訊 (記者 鄧偉明、杜法祖) 利用快遞服務走私侵權物品案件以倍數上升。海關根據線報，上周突擊搜查九龍灣一間貿易公司，檢獲近萬件準備以快遞「魚目混珠」方式偷運往南美巴拉圭的冒牌貨，包括手袋、銀包及眼鏡等，總值逾140萬元，3名男女包括公司負責人及職員被捕。鑑於聖誕節臨近，海關強調將積極聯繫本港主要物流快遞公司，加強堵截有關不法活動。

首11月截獲物品價值升10倍

海關版權及商標調查科情報及邊境調查組指揮官呂子焯表示，近年購物網站盛行，加上全球送遞服務便利，造就不法分子利用環球快遞服務走私網絡上銷售的侵權物品，情況更有上升趨勢。

根據紀錄，海關由今年1月至11月初共截獲8.4萬多件侵權物品，包括冒牌電子產品、衣物、皮具及盜版光碟等，總值逾900萬元，數量及價值較去年全年上分別飆升約8倍及10倍，該些侵權物品主要透過物流公司寄往歐、美國家。

值140萬侵權貨偷運南美

海關早前接獲情報，指九龍灣一間貿易公司準備透過快遞方式，偷運一批冒牌貨品往南美巴拉圭，於是展開調查。至上周四(7日)採取突擊搜查，在該公司辦公室及貨倉截獲51箱貨物，其中大部分是正牌貨，但有8箱內藏逾9,800件冒牌貨品，包括手袋、銀包、手機套及眼鏡等，總值140萬元，該公司57歲負責人及2名分別53歲及61歲女職員被捕。

海關相信該批冒牌貨共涉及5名買家，他們在內地搜購該批貨物後，再圖「魚目混珠」，透過該間貿易公司以快遞方式，混入正牌貨中偷運往巴拉圭，但當中不涉及購物網站的團購訂單。由於該批冒牌貨手工較劣，款式過時，運抵巴拉圭後售價估計只及正價的5%至10%。

■版權及商標調查科情報及邊境調查組指揮官呂子焯展示在九龍灣一貿易公司檢獲近萬件冒牌貨品。 鄧偉明 攝

3歲女被拍不雅片 爸爸報警拉印傭

香港文匯報訊（記者 杜法祖）繼早前觀塘一名印傭偷拍僱主年邁母親裸照被判緩刑後，大埔滘一家庭亦發生類似事件，但今次受害人卻是年幼女少主，而犯案的同樣是印傭。

該名印傭涉以手機偷拍年僅3歲女少主不雅短片，前晚意外被僱主揭發，當場怒不可遏報警將其拘捕。

涉案被捕印尼女傭27歲，暫被警方以涉嫌「管有兒童色情物品」罪名拘捕，至於其偷拍動機何在、是否有孌童癖及有否將照上載互聯網等，正由大埔警區刑事調查隊第六隊跟進調查。

事發現場為大埔公路大埔滘段一住宅單位，報案人是32歲姓鍾男戶主，其家中僱有一名女印傭，平日除打理家務外，亦需照顧3歲大女少主。

前晚9時許，僱主意外發現印傭手機存有其3歲大女兒的不雅短片，當場怒不可遏報警。警員上門調查屬實後，以涉嫌「管有兒童色情物品」罪名將女印傭拘捕，連人帶手機一併帶署調查。

印傭偷拍老僱主裸照放網判刑

觀塘寶珮苑一個家庭的戶主，今年2月聘請了一名印傭照顧年邁父母，但有人為僱主沒有認知能力的年邁母親沐浴時，竟以手機拍下老婦坐在輪椅上的全裸照，更透過互聯網上載至社交網站與網民分享。

其後僱主瀏覽印傭的facebook戶口時，驚見74歲母親全裸照，於是報警。

涉案42歲印傭日前已在法院承認「不誠實使用電腦」罪名，獲輕判入獄2周，緩刑1年。

■行駛中疑車輪過熱着火拖頭嚴重燒毀。

前輪過熱起火 拖頭焚毀

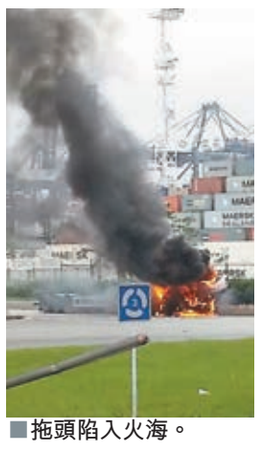

■拖頭陷入火海。

香港文匯報訊（記者 杜法祖）一輛貨櫃拖頭昨晨在青衣沿航運路行駛期間，疑因左前輪過熱着火，司機發覺停車欲取水撲救，但火燒一發不可收拾，全車陷入火海，消防員趕至開喉將火撲熄，惟全車已嚴重焚毀，幸無人受傷。

行駛中「自焚」拖頭事發時未載有貨櫃，只拖着一個「吉架」，準備到貨櫃碼頭接載貨櫃。

昨晨9時45分，55歲姓黃司機駕駛拖頭，在青衣沿航運路行駛，途至九號貨櫃碼頭對開，黃發覺左邊車頭冒煙，馬上停車檢查，發覺左前輪有火光，馬上取水撲救，但火勢迅速蔓延一發不可拾，黃連忙報警。消防員到場時全車已陷入火海，開喉灌救約半小時將火撲熄，惟全車付諸一炬。消防調查後相信因為輪胎過熱起火，沒有可疑。

遭浪捲走28小時 南亞青浮屍鯊網外

香港文匯報訊 （記者 杜法祖） 前日在在大嶼山下長沙泳灘嬉水期間，疑遭「瘋狗浪」捲走失蹤的18歲南亞裔青年Shazad，失蹤約28小時後，消防蛙人至昨午約4時終在泳灘離岸約50米的防鯊網外尋回其屍體，警方安排在場的事主家人認屍，各人獲悉噩耗神情哀傷。

立志做警察的Shazad是葵涌香港聖公會麥理浩夫人中心學員，日前他與其餘13名學員在3名導師帶領下，到大嶼山長沙露營2日1夜。前日當Shazad與4名同伴在長沙泳灘嬉水時被「瘋狗浪」突襲，他遇溺失蹤，4名同伴則獲救，其中一人須送院。

Shazad失蹤後其家人趕到現場心急如焚等候救援人員搜索消息，曾按家鄉習俗帶一隻黑山羊到泳灘進行放血海祭儀式，又用Shazad穿過的衣服包着祭品拋落海，希望盡快安全尋回Shazad，惜事與願違。

■嬉水失蹤巴裔青年屍體由蛙人撈起。

6僭建天台戶須明年2月遷出

香港文匯報訊 (記者 杜法祖) 深水埗桂林街一幢大廈的業主立案法團，去年被屋宇署發出命令清拆天台屋僭建，法團為遵照清拆令，早前入稟區域法院要求天台屋11戶22人交出業權。法庭昨頒令其中6戶須於明年2月遷走，餘下4戶擬申請逆權侵佔抗辯，法庭押後至明年3月12日再訊，待他們搜集水電費及租金單據佐證。協助住戶的社區組織協會稱，被迫遷的住戶現難另覓居所，政府執行清拆天台屋政策的同時，也應協助他們安置。聆案官葉樹培表示，法庭不能命令房署安置居民上樓，若有困難可向社署求助。

涉案的大廈位於桂林街75號至81號與大南街333號至337號交界，天台原有13戶居民，其中2伙已搬住公屋或遷走，餘下11戶22人包括小孩、單身人士及獨居老人，大部分住戶已入表申請公屋，但仍未獲分配。

■遭抹糞便的檔口。

雜貨檔再遭潑糞 疑同一幫人犯案

香港文匯報訊 （記者 杜法祖）旺角廣東道一間雜貨檔多次被人破壞，昨晨又遭不法之徒潑糞便刑毀，地上和貨架滿布穢物臭氣熏天，警方不排除連串破壞事件是同一幫人所為，正調查事件動機及加緊緝捕歹徒歸案。

現場為廣東道1000號對開一雜貨排檔，據68歲女檔主萍姐表示，她早年曾與人發生爭拗，可能因此開罪人，此後即遭不同方式連番滋擾，包括潑糞、淋紅油及火水等不下20次，最近一次是今年3月24日檔口被人潑淋糞便。女檔主又稱，由於自己要開檔擺賣維持生計，曾在檔位張貼道歉告示，但事件仍未能擺平。

事發昨晨9時許，雜貨檔又遭人潑糞，檔口鐵門和手推車上的膠布以至地上布滿穢物，臭氣熏天。隔鄰生果檔亦受影響，姓劉檔主無法忍受臭味，客人亦怕骯髒不敢會走近購物，索性停業，萍姐聞訊趕返報警。

港聞拼盤

2男藏210萬毒品沙頭角被補

香港文匯報訊 (記者 鄺福強) 2名家住沙頭角禁區男子，昨午約1時同乘坐小巴返家，途經沙頭角禁區檢查站時，被接獲線報的警方毒品調查科人員將小巴截停調查，結果在2人攜帶的膠袋內檢獲約2公斤懷疑可卡因，市值約210萬元。被捕2名男子分別20歲姓丘及21歲姓黃，同涉嫌販毒被扣查。

記者落坑救困沙井小狗

香港文匯報訊（記者 杜法祖）一頭年僅2個月大小唐狗，昨凌晨零時許被發現困在葵涌石籬邨石興樓對開沙井底，消防員及愛護動物協會人員到場，一度放置狗糧誘捕不果，暫時收隊離開。及至天亮後，在場多名記者見小狗虛弱，未及等拯救人員重返現場，已合力爬入沙井救起小狗，再交由愛護動物協會人員治療。

■愛協人員到場將獲救小黃狗帶走。

獲救小唐狗身長僅約1呎多，估計只有2個月大，未有受傷但身體虛弱。負責爬落沙井救狗的詹姓記者事後表示：「好辛苦至救佢上嚟！希望有心人可以領養，請盡快聯絡愛護動物協會。」

銅鑼灣幼園爆流感20童發燒

香港文匯報訊 (記者 文森) 衛生署衛生防護中心昨日證實，正調查銅鑼灣香港靈糧堂幼稚園爆發流感樣疾病，涉及20名學童，包括14男6女，年齡介乎3歲至6歲。他們自上月31日起出現發燒、咳嗽和喉嚨痛等上呼吸道感染病徵。其中一名5歲女童曾經入院，現已出院。化驗結果顯示，她與另一名6歲男童的呼吸道樣本均對甲型流感呈陽性反應。全部受影響學童現時均情況穩定。防護中心人員已視察該校，並建議該校職員採取預防呼吸道感染的措施。

恐嚇范國威 六旬漢罪成

香港文匯報訊 （記者 杜法祖）立法會議員范國威本年9月聯同新民主同盟成員，在旺角西洋菜南街舉行簽名活動時，被六旬男子袁偉成先後3次上前恐嚇揚言對他不利，該男子更握拳作勢，范報警求助。該男子昨否認一項刑事恐嚇罪，惟裁判官在審訊後裁定其罪名成立，並指法庭要保障市民不會無由地受人威嚇，且本案事主更是一名公眾人物，更應受到保障。將案押後至本月25日，待取被告的感化及心理報告後才量刑，其間被告須還柙候判。

被告被指於9月14日，威嚇范國威會使其身體受傷，意圖使他受驚。

立會議員前助理脫非禮罪

香港文匯報訊 （記者 杜法祖）立法會議員前助理，涉於本年6月在港鐵九龍塘站往油麻地方向月台，在人多混亂時三度推年輕女律師的臀部，被便衣警員目睹後拘捕。經審訊後，32歲被告陳家偉昨被裁定非禮罪名不成立。裁判官指案發時月台人多混亂，不排除被告是心急上車才無意間以手背碰到事主，惟裁判官認為被告的行為可疑，因此拒絕辯方的訟費申請。

裁判官裁決時指被告稱自己有牛皮癬、怕被人注視，所以在月台徘徊9分鐘才上車的說法不合理。因為被告「有牛皮癬並非一朝一夕的事」，若真的介意，只要早些出門避開繁忙時間便可：又指被告的證供不可信，因他作供時指自己在月台排隊，但港鐵站的閉路電視片段卻只拍到他在月台徘徊。然而裁判官認為當日月台人多，不排除被告心急上車而觸碰到事主，因此將疑點利益歸於被告。