京摔童案兇手一審判死

辯護律師建議上訴 韓磊已備300萬作賠償

香港文匯報訊（記者 田一涵 北京報道）備受關注的北京大興摔死女童案於昨日（25日）上午宣判，被告人韓磊被判處死刑，剝奪政治權利終身；律師建議韓磊上訴。韓磊的一位朋友向媒體表示，已準備近300萬賠償費用，但目前受害人家屬不願意達成民事和解。而另一被告人李明因窩藏罪，獲判五年有期徒刑。

昨日（25日）上午10時許，北京大興摔死女童案在北京市第一中級人民法院一審宣判。針對韓磊及其辯護人此前提出的韓磊屬於過失致人死亡罪、定罪量刑的辯護意見。法院認為，被告人韓磊作為一個心智健全的成年人，因不能正確處理和他人的糾紛遷怒於無辜的幼兒，採取極端手段，將女童抓起舉過頭頂並猛摔在地，導致當場露骨崩裂，致重度顱腦損傷死亡，在主觀上具有洩憤報復的殺人故意。明知自己的行為會造成幼兒死亡後果發生，仍然有意為之，且動作力度之大、手段之殘忍令人髮指，韓磊的行為完全符合故意殺人罪的犯罪構成。所以對韓磊辯護人的辯護意見法院不予採納。

與前罪判刑並罰

北京法院官方微博發佈消息稱，法院以犯故意殺人罪，判處被告人韓磊死刑，剝奪政治權利終身，與其前罪尚未執行完畢的剝奪政治權利七年零十天並罰，決定執行死刑，剝奪政治權利終身，以犯窩藏罪判處被告人李明有期徒刑二年，與其前罪尚未執行完畢的有期徒刑三年二個月零六天，剝奪政治權利七年並罰，決定執行有期徒刑五年，剝奪政治權利七年。

據內地媒體報道，法庭宣判後，韓磊律師成准強表示，將建議韓磊上訴。韓磊一位朋友則表示，韓磊家屬已準備近300萬元賠償被害人家屬，但對方撤回了民事索賠，不願意達成民事和解。

7月23日晚，在北京大興一公交車站附近，因停車糾紛，被告人韓磊將一名嬰兒舉過頭頂，摔在地上，最終造成女童死亡。事發後，另一被告人李明將韓磊帶離犯罪現場。

9月16日，北京市第一中級人民法院對該案進行公開開庭審理。庭審過程中，韓磊當庭表示，自己當時錯認童車是購物車，認為摔的是購物車中的東西，無心傷害女童。但在最終陳述時，他表示認罪，並欣然接受死刑。

■法警昨日給被告人韓磊戴上手銬。 中新社

小販刺死城管 昨執行死刑

香港文匯報訊（記者 于珈琳 瀋陽報道）震驚一時的瀋陽小販夏俊峰刺死、刺傷3名城管案昨日（25日）凌晨經最高人民法院核准，故意殺人罪犯夏俊峰被判處依法執行死刑。此外，法院批准家屬最後一次在看守所會見夏俊峰。

2009年5月16日，夏俊峰與妻子張晶在瀋陽市瀋河區南樂郊路與風雨壇街交叉路口附近擺攤時，被瀋陽市城管執法人員查處，後夏俊峰隨執法人員到瀋陽市城市管理行政執法局瀋河分局濱河勤務室接受處罰。其間，夏俊峰與執法人員發生爭執，用隨身攜帶的切腸刀刺死城管隊員2名，重傷1人，案發後夏俊峰逃離現場，於當日下午3時許被公安機關抓獲。2009年11月，遼寧省瀋陽市中級人民法院以故意殺人罪判處夏俊峰死刑。宣判後，夏俊峰提出上訴。遼寧省高級人民法院依法審理，於2011年4月30日作出裁定，駁回上訴，維持原判：夏俊峰因涉嫌故意殺人罪被起訴，判處死刑。

2013年9月25日，最高人民法院核准死刑，6時，夏俊峰的妻子張晶帶着公公婆婆和他的3個姐姐被安排見最後一面。

夏俊峰：家剩下一個人都要上訴

昨晨夏俊峰的妻子張晶接到法院通知，獲准見丈夫最後一面，夏俊峰在會面中表示不服上訴，並訴說家裡哪管剩下一個人，都要上訴。

妻子張晶獲准會見丈夫；其後她在網上發微博寫道，丈夫堅持認為先被城管毆打才過失殺人，他不服判決。「他告訴我，好好撫養孩子，家裡哪管剩下一個人，都要上訴。會見時，家人哭成一團，夏俊峰一滴眼淚沒掉。」

■夏俊峰一家三口再無法拍攝合家照了。 網上圖片

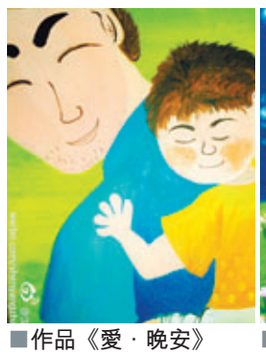

■作品《愛．晚安》

■作品《中秋節快樂》

夏健強畫中的爸爸

夏俊峰持刀殺死城管案發後，夏俊峰一家人的生活陷入窘境，全部的希望都寄托在兒子身上。擺攤的「巨額」收入讓他們實現了一直以來的最大願望：送兒子去上畫畫班。透過善心人的幫助下，夏俊峰之子強強成功出版畫冊，並將舉行《夏健強的畫》新書發佈及簽售慈善活動，從強強的畫中，讓大家看看他夢中的爸爸。

促公平正義 弭暴戾之氣

馬靜

夏俊峰死了。至此，這起4年前發生在瀋陽的商販捅死城管案件看似劃上句號。同一日，北京大興區摔死女童兇手韓磊一審也被判處死刑。這兩起案件的起因和性質不盡相同，卻都引發了人們對當下社會的思考：我們身處的社會為何變成了今天這樣？

社會不公 扭曲心理

夏俊峰被執行死刑後，許多人唏噓不已。人們同情弱者，同情他死後其孤兒寡母的生活難以為繼。然而，被他捅死的兩名城管家庭至今還深陷失去親人的無限痛苦之中，不能自拔。夏俊峰雖然被處以極刑，但在內地，城管與商販之間的對峙，甚至衝突仍在不斷上演，一些小爭執甚至演變成大規模群體性事件。

不僅如此，因個人遭遇不公，心理扭曲報復社會類似事件亦層出不窮。前不久，山東外出打工者冀中星因在東莞被治安員毆打致殘上訪無果，憤而在首都機場引爆炸藥；三個月前廈門陳水總引爆公交車炸致47人死亡的慘案，至今讓人無法走出陰影。上述極端事件都發人深省，遠非法律層面所能解決。

作為「小人物」，他們的境遇一方面令人同情，但另一方面，他們採取極端的報復行為卻讓常人難以理解。在他們看來，當今社會不公，強權當勢，唯有報復才能解決問題，這與「恐怖主義是弱者的武器」何等相似。近年來，在社會財富迅速積聚的同時，社會中的暴戾之氣也在積聚，仇富心理、以暴易暴等心理抬頭，這是社會管理者應深刻思考的現實而迫切問題。

我們的管理模式是否與時代發展相匹配？現行的管理制度是否合理？如何改進？怎樣關照社會底層「小人物」的悲與喜？無論是各級政府，還是普通公民，都應努力貢獻更多正能量，為促進公平正義，減少暴戾之氣做出努力！

熱事熱評

安徽市委副秘書長墜樓亡

■孫仰法

香港文匯報訊（記者 張玲傑 合肥報道）昨日有網友爆料稱，安徽省淮南市委副秘書長、毛集區工委書記、區人大工委主任孫仰法於25日晚在家墜樓身亡。

本報記者於昨午撥打孫仰法辦公室電話無人接聽，毛集區工委值班室相關工作人員表示不便透露。記者經與淮南市政府工作人員聯繫後，確認消息屬實，但該工作人員表示不清楚具體情況。目前，在淮南毛集區政府官方網站的領導介紹中，依舊顯示孫仰法的相關信息。

據毛集區政府官方網站9月18日新聞顯示，孫仰法於9月12日還曾陪同安徽省省關工委相關領導在毛集實驗區視察指導工作——這也成為孫仰法最後一次公開的行程。

洗衣機殺童案父母 曾磕頭求醫生救女

香港文匯報訊 據中新社報道，江西省南昌市新建縣「兩女童被洗衣機絞死」事件備受關注。目擊者證實兩夫妻向醫生磕頭，要求醫生想辦法救救女兒。

同住在南昌市新建縣樵舍鎮上的涂永華是這起事件的目擊者，9月21日下午他正好路過，聽到有人大喊救命，便跑去幫忙。他說，「看見兩夫妻抱小孩往樓下跑，小孩昏迷了，身上有一些血跡，頭部和頸部受傷比較明顯；小孩身上除有青紫色的塊狀，還有洗衣機上孔洞的印子。」

涂永華說，到醫院見到兩夫妻哭天喊地，向醫生磕頭，希望醫生想辦法救救女兒。

24日晚，事發樓房已經被警方封鎖，門口貼上了封條。

滬鐵路防患臭蟲 臥具「一客一換」

香港文匯報訊 據東方網消息，日前有網友在網上發佈了一則京滬高鐵上演「吸血臭蟲」的視頻，引起坊間憂慮沉寂了三至四年的蟲禍重燃和擴散。對此，上海鐵路局表示將加大滅蟲力度，改善乘車環境，對旅客貼身臥具全部實行「一客一換」措施。

蘇州河成「天然垃圾場」

香港文匯報訊 據東方網報道，蘇州河「最美」段夢清園段的水面上漂浮着塑料袋、空瓶、紙屑、菜皮等生活垃圾，每天打撈上的各種垃圾達10噸。

據相關人士分析，附近的大排檔經營者將剩菜剩飯直接倒入蘇州河；居住在蘇州河沿岸的居民也習慣把這裡當成「天然垃圾場」。

珠三角化肥用量超發達國家限值

香港文匯報訊 據《廣州日報》報道，廣東省政協十一屆第三次常委會議前日在廣州召開，圍繞「農村環境污染治理」調研報告指出，農村環境面臨生產污染、生活污染和工業污染三大污染困擾，農村環境污染導致珠三角多地蔬菜重金屬超標率達10%-20%。另外全省約有1/4的污水直接排放，嚴重污染環境。

調研組發現，農藥化肥超量使用危及農產品安全而且污染環境。一公頃農田使用的化肥強度高達852.4公斤，是發達國家警戒線的3.8倍，農藥使用量是40.27公斤/公頃，是發達國家限值的5.75倍。其結果是，超量的化肥、農藥流失到環境中，造成土壤、地表水、地下水和空氣污染。

粵愛滋病患急增 陽江成重災區

香港文匯報訊 綜合報道，24日舉行的國家愛滋病防治政策宣講會上透露：2012年廣東省新報告愛滋病毒感染者（HIV）和病人（AIDS）共6454例，分別比上年同期增加一成多。愛滋病疫情以珠三角為重災區，陽江感染者佔最多，其次深圳和廣州，性傳播為首要的傳播途徑。

據《羊城晚報》報道，廣東省疾控中心愛滋病預防控制所所長林鵬前日在會上透露：2012年廣東省新報告HIV和AIDS共6454例，其中HIV4746例，AIDS1708例，分別比上年同期增加10.2%和12.1%。截至2012年年底，廣東愛滋病累積報告36763例，病人12763例，因愛滋病死亡的人數累計達9282人。廣東逐漸進入愛滋病發病高峰期。

據林鵬介紹，廣東省愛滋病疫情以珠三角地區為主，向東西兩翼擴散。深圳、廣州、東莞以及雲浮、陽江的愛滋病病毒感染者和患者人數佔全省的85%。另據南都網報道，從地區分佈來看，截至2012年底累計報告的感染者中，陽江比例最高，佔14.6%，其次是深圳、廣州、江門、雲浮等市，近兩年的感染者和患者快速上升。

此外，愛滋病的傳播途徑仍以經異性傳播為主，佔60.2%，注射毒品佔13.1%。