內地揭龜苓膏發霉照賣 海天堂呼冤

香港文匯報訊（記者 文森）內地電子傳媒昨日報道，香港連鎖龜苓膏店海天堂懷疑將已發霉的龜苓膏用水和海綿洗刷後售予顧客，又以廉價杯裝龜苓膏充當貴價原盅龜苓膏出售，有關產品於惠州廠房供應，亦會運到香港及廣州等地。不過，海天堂董事長吳耀明否認有關指控，指投訴人曾為他們做廣告工作，懷疑因早前合作上意見不合，故發布虛假片段。他表明今次事件是有人蓄意中傷，又指片中場地並非其廠房或門市，並已就事件向惠州市公安局報案。

網上片見水洗「霉膏」放雪櫃

廣東電視珠江台昨日報道，互聯網上有多條片段指一間連鎖龜苓膏店不當處理已發霉的龜苓膏，並用較低價的杯裝龜苓膏充當較高價格的新鮮原盅龜苓膏出售。根據其中一條短片顯示，片中印有「海天堂」字樣的瓦盅龜苓膏表面有白色的懷疑霉菌，相信是在運送或生產過程中產生的，但片中的龜苓膏店店員未有即時棄掉，反而用水喉水和海綿洗刷去一些懷疑發霉的龜苓膏後，便放入雪櫃，待出售給顧客。

疑廉價杯充貴價原盅龜苓膏

另一條短片上，則有店員將廉價的膠杯裝龜苓膏徒手拿出來，再放入印有「海天堂」字樣的瓦盅內，充當新鮮原盅龜苓膏出售。拍攝片段的男子自稱是這間連鎖龜苓膏店的前員工，因看不過眼公司的做法才公開片段。他又指，龜苓膏是由惠州兩間廠房供應，產品亦會運到香港及廣州等地。

吳耀明澄清：有人惡意中傷

不過，連鎖龜苓膏店海天堂否認有關指控。海天堂龜苓膏董事長吳耀明於昨日分別在廣州和香港召開記者會作出澄清。他昨晚在香港記者會上表示，今次事件是有人蓄意中傷，形容「有人特精心一步步策劃，甚至配合得天衣無縫」。

爆對話錄音：唔傾就撕掣

吳耀明指，內地電視節目上的投訴人曾為他們做廣告，過去已合作10多年，但早前對方曾要求與他再合作，但被拒絕。他又在記者會上公開該人與海天堂員工對話內容，其間有人要求就雙方合作再作討論，聲言「唔想品牌就咁無咗」，但稱「唔傾就撕掣」。不過，吳耀明稱事件已向惠州市公安局報案，故不便作透露與該人的合作細節。

吳耀明表示，未能證實短片中的產品是否海天堂產品，對短片的場地也感到陌生，相信並非海天堂在惠州的廠房或在香港、廣州的分店。他指，一般人很容易便可取得海天堂的瓦盅，而自製冒充他們品牌的瓦盅亦所費無幾。吳耀明又補充，他們所生產的瓦盅裝和密封裝龜苓膏售價均等，而他們處理產品亦有衛生指引。

而在廣州的記者會上，海天堂前股東蔡國強手持膠杯，質問吳耀明是否由海天堂生產，吳耀明未有回應。

■海天堂涉嫌將已發霉的龜苓膏用水和海綿洗刷後售予顧客，吳耀明疑有人惡意中傷。

假「洋卡」狂碌 掃中價貨賺半億

毒品控制「車手」購物 警拘13人檢海味奶粉贓物

香港文匯報訊（記者 杜法祖）一個偽造信用卡集團為免本港商戶及銀行起疑，購入外國發卡銀行客戶資料後，在港製成假信用卡交由「車手」四出「碌卡」，專門購入中價貨品包括海味、奶粉等轉手套現，2年間獲利逾半億元，集團更涉嫌以毒品操控「車手」為集團服務。警方前日採取行動一舉搗破該集團，拘捕13人，包括集團高、中及下層成員，檢獲1,300多張高質素假信用卡和一批製假卡工具，並在一個迷你倉起回包括海味及奶粉等大批贓物，警方指該集團規模屬近年最大宗。

集團規模屬近年最大宗

警方消息稱，該集團運作極有組織，分工精細，且非常蠱惑，不惜利用冰毒來操控俗稱「車手」（專責使用假卡四處購物）的低層成員。分工方面，該集團的高層成員負責從非法途經，購入一些屬於外國發卡銀行的客戶資料，再在本港一個住宅單位內，將有關客戶資料套入俗稱「白卡」的空白信用卡中製成假卡；假卡會交由中層成員轉發給「車手」四出購物，「車手」可獲得所購物品過賬額的一成作報酬，中層成員會將「車手」所購得的贓物集中貯存在迷你倉，伺機轉售套現。

蠱惑購平貨 免銀行起疑

西九龍總區刑事部警司林樹榮表示，該偽造信用卡集團的蠱惑之處，在於他們會使用市面較少見，並非本港發卡銀行發行的假信用卡，而使用假卡購物時，亦只會購入價錢不高的商品，以避免引起商戶職員懷疑及銀行注意，從而提高得手機會及延長犯案時間。

■警方在假卡集團起出多達1,300張假卡及半製成品。

■警方講述瓦解一個以「一條龍」方式活動的假卡集團，並懷疑集團以毒品控制外出碌假卡的「車手」。

檢1,300卡 料運作2年

西九龍總區刑事總部根據情報採取行動，前日成功搗破該偽造信用卡集團，拘捕集團13名成員。行動中警方在一個製造假卡的住宅單位內檢獲大批證物，包括1,300多張已製成或半製成的高質素假卡、2部手提電腦、2部印刷機、1部凸字打字機、1部磁帶讀寫機、1部燙金機及300多克相信用作操控「車手」的冰毒。另外又在多名中下層成員身上檢獲多張假卡、1部磁帶讀寫機、現金及月餅券等；並在一個迷你倉檢獲大批海味及奶粉等贓物。

林樹榮續稱，調查顯示該個偽造信用卡集團已運作2年，期間相信已成功套利逾半億元，而檢獲的1,300多張假卡如全部成功使用，估計可涉款高達2,000萬元。他重申警方將繼續主動執法，打擊一切相關罪行。

當街擄南亞婦上車 3匪遭途人喝止

■警方在綁匪企圖擄走女子棄下的客貨車現場進行調查。

香港文匯報訊（記者 杜法祖）油麻地文匯街前晚揭發懷疑綁架案。一名中年南亞裔女子，在街頭突遭3名大漢企圖推上客貨車擄走，幸事主呼救驚動附近食肆多名顧客喝止，歹徒見事敗棄車逃去。警方事後證實涉案客貨車為失車，正設法追緝3名歹徒及追查事件動機，案件暫列「意圖非法禁錮」及「擅自取去交通工具」，交由油尖警區重案組調查。

匪棄車逃 後證屬失車

險遭擄走南亞裔女子47歲，她在案中沒有受傷，自稱不認識3名歹徒，亦不明白為何會遭對方意圖擄走。

事發前晚7時許，女事主獨自步經文匯街與渡船街交界時，突被3名中國籍男子截停，並強行推上路邊一輛客貨車，女事主拚命反抗掙扎並高聲呼救，驚動附近食肆多名顧客上前了解情況，其間有人站在車前阻止客貨車離開外，更有1名47歲姓劉途人報警，3名歹徒見事敗不敢停留，立即棄車徒步逃去。

大隊警員接報到場調查，證實女事主並無受傷，又派人在附近兜截3名歹徒但無發現。隨後警員核查歹徒留下的客貨車時，發現該車早於本月7日已在打鼓嶺區報失，警員又在車上檢獲一把摺刀，相信是歹徒留下。

小巴撞死過路男 遺數米長血路

香港文匯報訊（記者 杜法祖）跑馬地昨發生奪命交通意外。一輛專線小巴昨中午沿藍塘道落斜至近載德街交界時，將一名過路男子撞至飛彈數米外，當場重傷倒臥血泊中，男子送院搶救終告不治，現場遺留下數米長血路，令人怵目驚心。警方事後以涉嫌危險駕駛導致他人死亡，將肇事專線小巴司機拘捕。

司機涉危駕被捕

死者姓郭、59歲，與妻及2名兒子同住青衣。現場消息稱，郭從事防水工程，近期在藍塘道一裝修單位開工。郭的29歲長子及讀中三幼子接獲通知陪同母親趕到醫院，可惜來遲一步未能見其最後一面。而被捕小巴司機45歲，因涉嫌「危險駕駛導致他人死亡」被扣查。

事發昨中午約12時37分，現場消息稱當時郭剛午膳完畢，正徒步返回藍塘道裝修單位準備開工。當郭在近載德街街口橫過藍塘道時，一輛專線小巴正沿藍塘道向黃泥涌道落斜駛至，45歲司機收掣不及將郭撞倒，由於撞擊力猛烈，郭當場飛彈至5米外重創昏迷，送院不治。小巴車頭擋風玻璃撞爆，現場路面留下一條長達數米的血路。有目擊者稱，當時見郭步過馬路，其間他突然回頭後再踏出路面，隨即被馳至專線小巴撞倒。

■被小巴撞至重傷男子，送院終告不治。讀者供圖

刀匪潛獨立屋 劫姊妹花掠卡提款

香港文匯報訊（記者 杜法祖）九龍又一村花圃街又一村花園一間獨立屋，昨凌晨遭獨行匪持刀潛入打劫，匪徒喚醒姊妹花屋主，掠去約值2.5萬元財物及2張銀行提款卡，臨走時威脅姊妹花說出提款卡密碼，之後往銀行櫃員機提走4萬元現款。

現場又一村花園二期一間獨立屋，事主是一對姓陳姊妹，分別30歲及29歲，上址是兩姊妹以公司名義購入。

事發昨凌晨4時許，一名劫匪持電筒及利刀翻過圍牆潛入獨立屋，入房喚醒陳氏姊妹打劫，迫2人交出財物，匪徒掠得現金約1萬元、約值1.5萬元首飾及2張銀行提款卡，臨走時還迫事主姊妹說出提款卡密碼。

事主姊妹飽受驚嚇幸沒有受傷，驚魂甫定即報警求助。稍後，2人向銀行報失提款卡時，證實被歹徒成功以密碼提去4萬元現款，案中財物損失合共6.5萬元。警方正通緝該名年約40歲至50歲中年劫匪歸案，他戴黑框眼鏡，身穿黑色衫及戴鴨嘴帽。

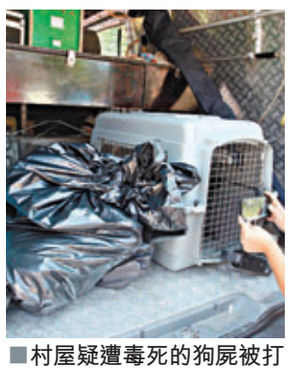

■村屋疑遭毒死的狗屍被打包檢走。

4唐狗遭落毒 5日內3死1危

香港文匯報訊（記者 杜法祖）上水安圃村發生懷疑毒狗事件，4隻陪伴年邁夫婦的小唐狗，其中3隻在5日內先後離奇死亡，剩下一隻昨亦口吐白沫垂危，警方已列作「刑事毀壞」案跟進，暫無人被捕。

現場為上水粉錦公路安圃村一間無門牌村屋，連花園佔地近千呎，屋內住有一對年逾七旬張氏夫婦。78歲戶主張翁稱，子女為方便工作均已遷出，女兒怕兩老悶，2年前帶了4隻小唐狗回家豢養。

警方在現場地面未有發現可疑食物，當局則帶走部分狗糧化驗，以追查連日有狗隻死亡原因。

有街坊表示該村去年亦曾有4隻狗離奇死亡，又指附近有居民不太喜歡狗隻，但有否關連則不得而知。

3「雙失」少年背囊運毒被捕

香港文匯報訊（記者 杜法祖）3名「雙失」少年染指販毒，昨日在油麻地港鐵佐敦站被警方毒品調查科探員截查，在他們身上搜出2.5公斤俗稱「K仔」的毒品氯胺酮，總值約30萬元，當場被捕。

警方毒品調查科探員根據線報，昨日下午1時在港鐵佐敦站埋伏監視，發現3名目標青少年形跡可疑，於是將他們截停調查，在其背囊內檢獲2.5公斤俗稱「K仔」的氯胺酮毒品，黑市價值約30萬元。警方初步相信他們是被不法販毒集團利誘販運毒品，正調查毒品來源和幕後主腦。被捕3名小毒販分別姓鄭、姓余和姓李，年齡15歲至16歲，均失學及無業，同涉嫌販毒被捕扣查。

港聞拼盤

挪用客戶2,800萬 仇振輝女囚4年

香港文匯報訊（記者 杜法祖）現任油尖旺區議員兼太平紳士仇振輝的女兒仇凱菁，2008年出任荷蘭銀行（現稱蘇格蘭皇家銀行）高層期間，涉挪用客戶2,800萬元「數冚數」，早前承認2項欺詐罪，昨被判囚4年，並需在牢獄中繼續接受精神治療。法官判刑時惋惜她本身乃有能力的人，卻自毀前程。

仇振輝昨亦有出庭支持女兒，散庭時對案件不予評論。法官鄧立泰判刑時，指39歲的仇凱菁嚴重違反誠信，挪用客戶龐大金額，亦沒有能力償還，卻轉由銀行承擔責任，是十分嚴重的詐騙罪行。法官又引述仇的精神報告指她患上抑鬱症，建議她繼續接受精神治療。

案情指，仇於2009年任荷蘭銀行客戶服務總監期間，3度製作假月結單及私自更改客戶地址，令客戶未能獲取月結單核數，再假冒獲客戶授權處理匯款，4個月內挪取4名銀行客戶高達2,800萬港元存款。

馬頭圍爆水管 累上班族遲到

■工程人員在馬頭圍道緊急搶修發生爆裂的直徑37厘米鹹水管。

香港文匯報訊（記者 杜法祖）土瓜灣馬頭圍道近土瓜灣街市對開地底一條直徑37厘米鹹水管，昨清晨5時許突然爆裂，介乎上鄉道與浙江街之間一段馬頭圍道因水浸一度全線封閉，超過20條巴士線受影響，不少上班人士都因此遲到。經水務署人員搶修後，馬頭圍道至昨午5時下班繁忙時間前已全面重開。

水務署指爆裂的鹹水管已用了逾30年，被納入更換計劃，會調查水管爆裂原因。而港鐵亦正了解爆水管與沙中線工程是否有關，但強調最接近爆水管位置的施工地點都超過30米。

議員前助理港鐵非禮表證成立

香港文匯報訊（記者 杜法祖）一名立法會議員的前助理，涉於港鐵月台上，在人多混亂時，3度以手背推年輕女律師的臀部被便衣警員目睹後拘捕，早前被控一項非禮罪。案件昨在九龍城裁判法院開審，裁判官裁定表證成立，案件將於下星期二續審，屆時被告將出庭自辯，期間續准以500元保釋。

患牛皮癬的被告陳家偉（32歲），為立法會議員梁美芬的前助理。案情指，於本年6月3日9時10分左右，在九龍塘站往油麻地方向月台第4卡步入列車時，3度用手背推站在他前面的20多歲、於澳洲任律師的A小姐臀部，被一名早已察覺被告行跡可疑、對他作出監視的便衣警員目睹。