拒送嬰返伊院 非常父與警對峙

早產多病變「大頭」 家長堅信兒「根本無事」

香港文匯報訊（記者 鄧偉明、杜法祖）黃大仙一對非常父母與伊利沙伯醫院發生「爭奪」早產嬰事件。早產男嬰10個月前出世即身體出現多種健康問題，一直於伊院育嬰箱深切治療。但非常父母卻想留在身邊親自照顧，早前鬧上法庭，醫院獲判監護令，前日父母獲法庭批准短暫接嬰兒返家，但卻一直拒絕送返醫院，驚動社工及警方到場勸解調停2日均無效，一切仍有待今日法庭聆訊作定奪，早產嬰的健康情況令人擔憂。

事件中的非常父親姓程，報稱裝修工人，他早年北上迎娶第二任妻子，育有3歲長子，同住黃大仙下邨龍安樓6樓一單位。10個月前次子俊盈不足月即早產，由救護車急送伊利利沙伯醫院，抵院時俊盈腳部已伸出母體，最終由醫生成功助產，但俊盈腦、肺、眼等均出現問題，頭部更較正常嬰兒大，須住進兒童深切治療部的育嬰箱長期服藥醫治。

曾鬧上法庭 伊院獲監護令

據悉俊盈父母卻認為兒子健康「根本無事」，想帶他回家照顧，院方礙於俊盈病情嚴重，屢次不批，更鬧上法庭。伊院於今年1月向法庭申請監護令獲准，讓俊盈繼續留院治療。

非常父母未肯罷休，早前向法院申請，希望可帶俊盈返家出席長子的3歲生日會。大前日終獲批准，俊盈前天(20日)早上8時可暫時離院，但必須於當日下午1時前返院。

醫務社工勸解無效報警

前日家人到醫院帶走俊盈，但一直將兒子留家，拒絕送返伊院。院方派醫務社工上門勸解不果，前晚報警，警員上門仍不得要領。

昨晨9時許，醫務社工再到其寓所勸喻，但被拒門外，遂再次報警。其間程的胞姊趕至，卻非勸喻，反而指稱伊院「害人」，希望將侄兒轉往聯合醫院。

至下午3時許，一名男子自稱受法院委托，出示一份英文信件要求程今午2時半到高等法院處理事件。然程聲稱不諳英語，又發現文件無蓋章，對方解釋乃因法庭休息，急件由法官在家簽署作實，故無法庭印鑑。但程直斥有人作假，要求對方離開，事件仍無法解決。

指法庭信件無蓋章造假

隨後，程接獲院方來電，親到伊院藥房為俊盈取所需藥物。俊盈則一直在寓所內由母親餵奶、服藥及照顧休息，單位門外仍有軍裝警員駐守。

伊利沙伯醫院發言人回應稱，該名早產男嬰自出生即有多種健康問題，一直於初生嬰兒深切治療部治療。經醫院神經外科、眼科及兒科醫生會診後，認為男嬰情況嚴重需繼續住院，日後更需接受手術治療。但其父親仍堅持為男嬰安排出院。院方考慮到男嬰健康狀況，向法庭申請並獲頒監護令，讓男嬰繼續留院治療。

院方昨日再與法官見面，進一步詳細解釋男嬰身體狀況，並獲頒監護令，要求男嬰父親需到醫院為男嬰取藥回家服用，及出席法庭聆訊。伊院重申會尊重法庭判決並跟進事件，繼續為男嬰提供最適切治療。

■男戶主堅持拒讓年僅10個月患病的兒子返回醫院繼續留醫。

摸蜆失蹤婦 半裸劏肚伏屍石灘

香港文匯報訊（記者 鄧偉明）西貢相思灣驚現半裸恐怖女屍。4名男子昨晨到石灘捉蟹，發現1名上身僅剩胸圍的中年婦伏屍石灘，肚腹劏開，慌忙報警，警員到場經調查後，證實她就是4日前到清水灣二灘掘蜆後失蹤的49歲婦人陳觀蓮，不排除她在海邊掘蜆期間意外溺斃，再被海水沖往現場石灘，肚腹疑遭石塊蠔殼劏開，案件無可疑，惟死因仍待剖屍確定。

捉蟹男誤裸女曬太陽

現場為相思灣沙灘左邊約300米處峭壁下石灘，昨晨9時許，4名40餘歲男子聯袂到石灘石隙捉蟹，至上午11時半，見不遠處一塊大石上有女子疑赤裸上身在曬太陽，4人特意發出聲響提醒，對方卻毫無反應，走近細看，赫然發現是一具女屍，她上身僅胸圍，下身穿着黑色長褲，身上有多處傷痕，肚腹位置更被劏開，各人大驚報警。

警員到場封鎖石灘調查，由於死者身材肥胖，加上屍身發脹，需6名消防員及3名警員合力，經逾45分鐘才能將遺體抬往沙灘。警員又在附近檢獲一件染有血跡的短袖上衣，根據其衣着、身形、年齡及樣貌，警方不排除她就是4日前離開葵涌寓所往掘蜆後失蹤的49歲婦人陳觀蓮，遂通知失蹤人口組聯絡其家人到場認屍。

■警員即場拉起屏障供死者家人認屍。 鄧偉明 攝

■多名消防員及警員合力將死者遺體抬離石灘。 鄧偉明 攝

海邊溺斃疑遭蠔殼劏肚

陳婦丈夫和兒女下午3時許到場證實其身份，警方初步調查，不排除她在海邊掘蜆期間意外溺斃，再被海水沖上相思灣石灘，身上多處傷痕及被劏的肚腹相信是尖石蠔殼造成，案件無可疑，但仍須剖屍確定，案件交由觀塘警區刑事調查隊第十隊跟進。

陳觀蓮經歷兩段婚姻，與前任丈夫育有4名子女，後改嫁現任丈夫，再誕下2名子女，同住葵盛東邨。陳婦平日喜到東涌或西貢一帶泥灘掘蜆。據悉，去年亦曾於西貢龍蝦灣掘蜆期間失蹤，幸最後尋回。上周四(本月18日)她聲稱會往西貢清水灣二灘掘蜆，但通宵未返，又忘帶手機，家人翌日報警。警方前日曾聯同消防在清水灣一帶海邊搜索，惜無發現。

旺角破賓館分銷毒品拘6人

■探員昨晚在砵蘭街賓館拘捕4名吸毒男女。

■警方「保苗」行動前晚在賓館拘捕一對男女扣查。

香港文匯報訊（記者 鄺福強）針對暑假期間販毒集團有可能利用青少年進行涉及毒品的罪行，警方前晚開始展開「保苗」行動，連續2晚搜查旺角砵蘭街2間毗鄰賓館，共拘捕6名男女，檢獲總值逾10.3萬元毒品，及一批吸毒及包裝工具，警方強調行動將在整個暑假持續執行。

涉嫌被捕的4男2女，年齡25歲至35歲，警方正追查各人背景及毒品來源。旺角警區特別職務隊第二隊女督察譚敏姬表示，警方鑑於暑假期間，流連娛樂場所、樓上吧、卡拉OK、網吧的青少年會增加，他們心智未成熟，易成為販毒集團利誘而涉足毒品勾當，故特別部署該項將持續整個暑假的「保苗」行動。

譚敏姬續指早前警方接獲線指，有人租用區內一些賓館房間作為吸毒及流動毒品分銷中心，並隨時轉換賓館逃避追查。

檢10.3萬毒品及包裝工具

前晚11時許，旺角警區特別職務隊根據情報，突擊搜查砵蘭街207號一間賓館房間，當場拘1名陳姓(28歲)男子及1名譚姓(27歲)女子，檢獲300克K仔、60克可卡因及一些毒品包裝工具，全部毒品總值約10萬元。

至昨晚7時許，旺角警區特別職務隊再根據線報，突擊搜查毗鄰211號另一間賓館，結果再揭發3男1女(25歲至35歲)在其中一間房內吸毒，當場檢獲22克K仔、少量「五仔」及冰毒、另有吸毒工具及毒品包裝工具等，全部毒品市值約3,000元。

14歲少女家產子 警追緝經手人

香港文匯報訊（記者 杜法祖）14歲女童與男友偷嚐禁果致珠胎暗結，她昨凌晨在天水圍寓所突感腹部陣痛，往廁所竟誕下不足月嬰兒，家人發覺大驚報警，惟早產嬰送院證實死亡，女童則需留院觀察，警方經調查後相信女童意外流產，並無可疑，案件列作「與年齡在13歲以下兒童發生性行為」，追緝經手人歸案。

現場為天水圍天欣路一個住宅單位，疑珠胎暗結早產的女童年僅14歲，目前在屯門醫院留院。據悉，女童早前與1名男子墮入愛河，未幾即發生性行為並懷孕，女童不敢向父母表白，一直隱瞞，由於她身材較為肥胖，家人亦未有察覺她已懷孕。

廁誕早產嬰 驚動家人

昨日凌晨4時20分，女童突感腹痛，遂往廁所處理，未幾竟誕下嬰兒，她嚇得大叫，驚動家人，48歲母親立即報警求助。救護員到場發現剛出生嬰兒仍連着胎盤，立即將女童及初生嬰急送往屯門醫院，惟最終證實嬰兒已告死亡，初步相信女童是流產，並無可疑。由於女童仍未成年，警方了解後列作「與年齡在13歲以下兒童發生性行為」案，交由元朗警區刑事調查隊第四隊跟進，追查嬰兒經手人下落。

「蘋果」專賣店遭竊40萬貨

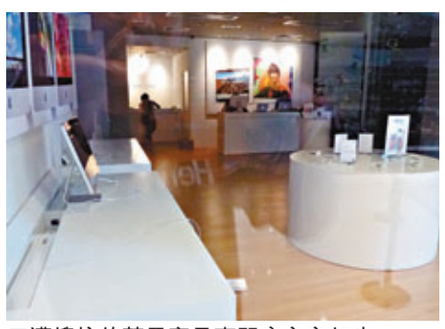

■遭搜掠的蘋果產品專門店空空如也。

香港文匯報訊（記者 鄧偉明）新蒲崗「譽．港灣」商場外牆搭棚架進行招牌工程，昨晨卻被竊賊利用攀進商場，再撬門硬闖地下一間面積逾千呎的「蘋果」產品專賣店，閃電掠去大批iPad、iPhone等電子產品，損失總值逾40萬元。

現場為太子道東638號「譽．港灣」mikiki商場，遭爆竊店舖位於商場地下。據悉，該店專賣「蘋果」產品及其周邊配件，舖位面積逾千呎，櫃面放置多部iPad、iPhone及電腦等產品供客人試用。

昨晨9時24分，商場保安員發現該店的防盜驚鐘大鳴，店舖玻璃後門被撬開，店內一片凌亂，櫃面上所有電子產品不翼而飛，只剩下一條條充電器的電線，相信店舖遭人爆竊，立即通知該店25歲陳姓負責人報警。

利用外牆棚架帆布遮途人視線

警方接報到場，一度在附近兜截，惜無發現。調查發現一道由太子道東街頭進入該店的玻璃門被人撬毀，而上址正好因為商場進行外牆招牌工程，搭建有棚架及有2米高、10米長的大幅帆布遮掩，警方相信賊人利用帆布及棚架避開途人視線，撬開玻璃門入內，閃電掠走大批電子產品。

該店經點算證實共被賊人掠去14部iPhone、59部iPad和15部蘋果電腦，總值約40萬元。案件交由黃大仙警區刑事調查隊第七隊跟進。

平治自焚

一輛銀灰色平治房車，昨午4時許沿灣仔軒尼詩道駛至近柯布連道灣仔電腦城對開時，車頭突冒煙起火，31歲黃姓司機立即棄車逃生及報警，並無受傷，消防員到場開喉將火救熄，惟車頭已嚴重焚毀，消防經調查相信是機件過熱肇事，並無可疑。

■香港文匯報記者 杜法祖

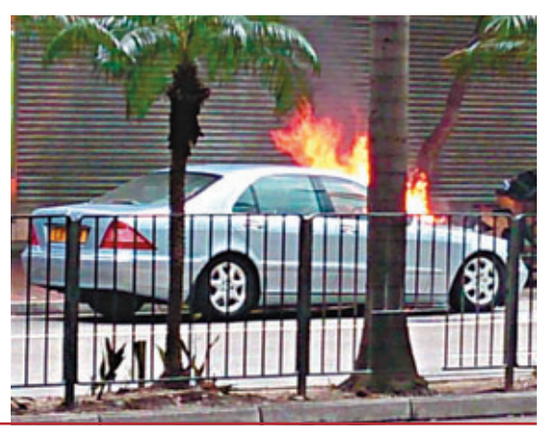

港聞拼盤

財困憂母健康 釋囚墮樓亡

香港文匯報訊（記者 杜法祖）一名曾因販毒坐牢，2個月前始出獄的中年漢，疑不堪經濟拮据、無法戒掉毒癮，又擔心母親健康，終壓力「爆煲」，昨凌晨於母親做手術前夕，選擇在新田圍邨寓所跳樓，了結殘生。

死者徐金寶(35歲)，與母親、兄長及弟弟同住新田圍邨欣圍樓8樓一單位。據悉，徐父多年前已仙遊，由母親獨力撫養3兒子成人。據徐兄透露，金寶早年結交損友，誤入歧途，不單染上毒癮，更因販毒罪名被判囚，坐牢至2個月前才被釋放，重獲自由；自己亦只能一直做送外賣等散工，弟弟更失業至今，舉家長期窮困。

更甚是母親因勞心勞力養育3名兒子，年紀漸老後終捱出病來，受關節毛病煎熬，須做手術治理。徐兄指，近日因要照顧病重母親而辭工留家，一家經濟全落在剛出獄的二弟金寶身上。

母手術前夕壓力「爆煲」

由於金寶學歷不高，加上釋囚難搵工，最終只找到一份地盤散工，收入不多，加上又未能完全戒除毒癮，間中仍要索K「上電」，經濟壓力不為人道；加上母親於今日要到醫院做手術，金寶疑因不堪沉重負擔，終壓力「爆煲」。昨凌晨2時許，金寶趁家人已熟睡，突走出欣圍樓8樓電梯大堂，思前想後不久，突跨越欄河，一躍而下，當場頭爆肢折，保安員發現報警，救護員趕至證實金寶已明顯死亡，毋須送院。警員未發現遺書，隨後登樓尋獲其家人落樓認屍，眾人均激動難過。警方調查後認為事件無可疑。

■跳樓男子遺體暫用帆布遮蓋。

4匪潛村屋 綁劫新婚夫婦

香港文匯報訊（記者 杜法祖）一對新婚夫婦於元朗舊墟洪田村一間新建村屋共築愛巢，豈料昨凌晨好夢正濃時遭4名劫匪潛入行劫，被持刀威嚇及綑綁，眾賊掠去手提電腦、現金等共近5萬元財物逃去，幸夫婦未有受傷。由於4匪均操不純正廣東話，警方不排除是內地專程來港作案的犯罪團夥，正設法緝捕歸案。

廣東話有鄉音 疑來港作案

遇劫新婚夫婦為姓馮(31歲)男戶主，及同齡姓陳妻子，據悉，2人最近才結婚，並入住元朗舊墟路山貝洪田村一間新建的2層高村屋。入屋行劫4名賊匪均為中國籍，身高約1.8米，其中2人約30歲，穿藍色上衣及牛仔褲，另2人年約25歲，穿綠色上衣及卡其色褲，4人均操有鄉音的廣東話。

事發昨日凌晨，4名賊人潛入上址村屋，進入睡房推醒該對新婚夫婦，並以利刀指嚇，用膠紙將2人綑綁，然後在屋內大肆搜掠後逃去無蹤。至清晨5時24分，夫婦始成功掙脫綑綁報警。

警員到場證實夫婦並無受傷，在附近兜截匪徒亦無發現。稍後發現廚房窗戶及客廳門有被撬痕跡，夫婦經點算證實1部手提電腦、1部平板電腦、2部手機、1條金鏈、1,500元歐元和900元瑞士法郎被掠去，全部總值約4.77萬元。

■警方在新婚夫婦遭賊匪入屋綁劫的村屋調查。