外交視角

葉正紅

對話20載寫華章 中國—東盟再揚帆

今年是中國與東盟建立對話關係20周年。20年來，中國與東盟友好關係得到全面迅速發展，互利合作成果顯著，舉世矚目。雙方攜手合作維護了地區和平穩定，促進了社會經濟發展，改善了民生，促進了區域合作與一體化進程。

三個階段四件大事

中國與東盟合作取得重要進展是雙方共同努力的結果。20年間，中國與東盟關係經歷了全面對話夥伴、睦鄰互信夥伴、戰略夥伴3個發展階段，雙方共同做了幾件實實在在的大事：

—提升了雙方的政治關係。1991年7月，中國與東盟建立對話關係。1996年7月，中國成為東盟全面對話夥伴國。1997年12月，中國與東盟發表《聯合宣言》，確定雙方「面向21世紀睦鄰互信夥伴關係」。2003年10月，中國與東盟共同宣佈建立「面向和平與繁榮的戰略夥伴關係」。2008年12月，中國任命首任駐東盟大使。

—簽署了地區性條約和宣言。2003年10月，中國應東盟要求簽署了《東南亞友好合作條約》，標誌中國與東盟政治互信達到一個新水平。中國和東盟國家於2002年簽署了《南海各方行為宣言》，並於2011年就落實《宣言》的指導方針達成一致，強調通過友好協商和談判，以和平方式解決南海有關爭議，在爭議解決之前，各方承諾保持克制，不採取使爭議複雜化和擴大化的行動，並在低敏感領域探討和開展務實合作。這對保持南海地區的和平穩定具有重要意義。

—建立了中國—東盟自由貿易區。2001年在文萊會議上，中國與東盟11國領導人一致同意以10年為期建成中國-東盟自貿區。第二年雙方在金邊簽署了《中國—東盟全面經濟合作框架協議》。隨後陸續簽署了《貨物貿易協議》、《服務貿易協議》和《投資協議》。2010年1月，雙方在南寧舉行儀式正式宣佈中國-東盟自貿區全面建成。它的建成對抵禦全球金融危機衝擊、促進地區經濟發展和牽引世界經濟復甦都有積極貢獻。

—促進了地區合作。中國先後參與和推動中國與東盟（10+1）、東盟與中日韓（10+3）、東盟地區論壇、東亞峰會等合作機制的形成和運作，堅定主張和支持東盟的主導作用、10+3為主渠道以及東亞峰會的論壇性質，同東盟一起引導區域合作穩步向前發展。

回顧中國與東盟關係發展歷程，研究它的曲折、起伏、順利和成功，人們不難得到這樣的啟示：增信釋疑是雙方關係發展的根本保證；互利共贏是雙方合作的不竭動力；和而不同是雙方交往共處的基本模式。

面向世界展現機遇

當前，國際政治格局正在發生歷史性的深刻變化，世界權力重心東移，美國「重返」亞洲。國際金融危機陰霾重重，世界經濟復甦艱難曲折，已經對亞洲經濟造成影響。一些地區熱點升溫，不確定因素增加。經歷20年發展的中國-東盟關係來到了一個新的起點，面臨新的挑戰和機遇。

中國同東盟個別成員國在某些問題上存在分歧，這很正常。這些分歧不是中國同東盟整體的分歧，應該並且完全可以通過有關雙方對話協商加以妥善處理。有人想把水攪渾，借此挑撥中國和東盟之間的關係，是徒勞的。

今年10月21日，溫家寶總理在第8屆中國-東盟商務與投資峰會上講話指出，這個時候中國與東盟更需要精誠團結、加強合作，並提出共同建設好自貿區、大力推進互聯互通、擴大雙方投資合作、深化區域合作和拓展人文領域的交流等五點建議。溫總理的講話引起熱烈反響，東盟各國領導人紛紛表示願與中國一道，努力開創互利合作、共同繁榮的美好明天。

中國—東盟關係的不斷發展順應時勢，符合民心，有利於地區乃至世界的和平、穩定、發展與合作。可以預期，中國—東盟關係一定會迎來第二個更加美好的20年。

■2010年中巴軍演時，中方參演人員準備搭乘巴方直升機進入作戰地域。 資料圖片

中巴軍演聯合反恐

演習在印度邊境舉行 國防部強調不針對第三國

香港文匯報訊（記者 馬靜 北京報道）針對印度媒體日前關於中國和巴基斯坦將在靠近印度邊境地帶舉行聯合軍演並借此「向印度施加壓力」的報道，國防部網站昨日對外發佈消息，經中國和巴基斯坦兩軍協商同意，「友誼—2011」中巴反恐聯合訓練於本月14日至27日在巴基斯坦舉行。國防部相關負責人表示，此次聯合訓練是兩國陸軍今年開展的首次聯訓，不針對任何第三國，其目的是提高兩軍共同應對非傳統安全威脅、實施聯合反恐行動的能力。

據了解，此次中巴反恐聯合訓練按照「情報信息交流、遠程機動、建立聯合指揮機構、適應性訓練、綜合演練、理論研討」6個階段組織實施。據悉，昨日上午，解放軍參加聯合訓練的直升飛機已經啟程。

雙方共派出490兵力

中方參訓兵力共260人，包括特種部隊和部分陸航直升機，並有部分空軍運輸機擔負運輸保障任務。巴方參訓兵力230人，包括特種部隊以及部分直升機和戰鬥機。此次聯訓是中巴陸軍開展的第4次反恐聯合訓練，旨在提高兩軍共同應對非傳統安全威脅的能力。

在中巴聯合軍演開練之前，《印度時報》對此次軍演報道稱，為加強沙漠戰能力，中國將與巴基斯坦在靠近印度拉賈斯坦邦的邊境地帶舉行聯合軍演。印媒報道，此次軍演是中方再一次通過巴基斯坦與拉賈斯坦邦接壤的邊境地區向印度施加壓力。報道還稱，中國軍隊早已出現在查謨和克什米爾對面，現在又深入印度的拉賈斯坦邦對面的沙漠地帶，這對印度是危險的。

對此，中國國防部新聞事務局表示，兩國陸軍在伊斯蘭堡附近舉行「友誼-2011」中巴反恐聯合訓練，是根據中國和巴基斯坦兩軍年度交流計劃而定。這是兩國陸軍今年開展的首次聯訓，不針對任何第三國，其目的是提高兩軍共同應對非傳統安全威脅、實施聯合反恐行動的能力。

恐怖主義威脅升級

中國現代國際關係研究院專家馮玉軍表示，中巴此次反恐性質的軍事演習，主要針對的是中亞和南亞地區恐怖主義形勢呈現出一個回潮的態勢。他分析說，今年以來，無論是巴基斯坦還是阿富汗地區的恐怖襲擊都是有增無減，這些地區安全形勢呈現出惡化的趨勢。他認為，中巴之間的軍事合作主要是來應對地區可能出現的恐怖主義威脅進一步上升。

就印度媒體對軍演所發表的言論，馮玉軍表示，「印度對於中國的這種國際地位的上升和中國在地區和國際事務當中發揮的作用，很多印度人是抱着一種懷疑和猜測的態度，他們總是以一種批判性的眼光來看待中國的作用，我覺得這個問題我們應該用平常心來對待，不要不值得給予太多的關注。」

據悉，為應對地區極端、恐怖勢力威脅，中巴兩國設有反恐協調機制，兩國公安部反恐熱線，共享相關情報，兩國還多次舉行聯合反恐軍演。

■「友誼—2011」中巴反恐聯合訓練於14日至27日在巴基斯坦靠近印度拉賈斯坦邦的邊境地帶舉行。圖為2006年中巴聯合反恐軍演。

中巴反恐軍演

「友誼-2004」中巴聯合反恐軍事演習

8月6日，中國人民解放軍與巴基斯坦武裝部隊在新疆帕米爾高原中巴邊境地區成功舉行了代號為「友誼-2004」的聯合反恐軍事演習。這次演習是中巴兩國軍隊的首次聯合反恐軍演。

「友誼-2006」中巴聯合反恐軍事演習

12月11日至18日，中國和巴基斯坦在巴基斯坦阿伯塔巴德地區舉行代號為「友誼-2006」的聯合反恐軍事演習。演習共分兩個階段進行，分別是裝備展示和技戰術訓練交流和實兵綜合演習。

「友誼-2010」中巴聯合反恐軍事演習

7月9日，「友誼-2010」中巴反恐聯訓展開實兵實彈演練，中巴雙方特種部隊共參演226人，演練了遠程投送、偵察監視、立體封控、精確打擊、解救人質和搜剿圍殲6個行動。 ■香港文匯報記者整理

齊白石《山水冊》近2億天價拍出

香港文匯訊(記者 趙一存 北京報道) 在13日舉行的中國嘉德2011秋拍「大觀—中國書畫珍品之夜」專場中，已故國畫大師齊白石盛期精品《山水冊》拍出1.94億元人民幣的天價。據悉，這是繼今春其最大尺幅作品《松柏高立圖．篆書四言聯》拍出4.255億元之後，在一年之內產生的又一件齊白石過億拍品。

嘉德秋拍10.73億收槌

「大觀—中國書畫珍品之夜」專場於13日晚間舉槌，最終，該專場成交額達10.73億元人民幣。其中，齊白石作於1931年秋的《山水冊》成為最受藏家追捧的一件精品。據了解，該作品是齊白石為著名碑帖鑒賞收藏家文素松所作，共十二開，每開34.5×35厘米。

此冊頁在1994秋拍時，就以517萬元的成交價創造了當時中國書畫的最高紀錄。此番再次現身立即引來廣泛關注，在預展時就不斷有人諮詢價格。在拍賣當晚，該作品以1.1億元的價格起拍，隨後即有多位藏家踴躍競拍，經過場內和電話委託的買家數輪競價後，最終以1.94億元人民幣成交。

據介紹，此作品自署標題者8幅，即《朝陽》、《放牛圖》、《蒼海煙帆》、《陽羨山水》、《月明人靜時候》、《雨後》、《荒山殘雪》、《柳浦秋殁》；未署標題者4幅，根據內容可命名為《古木寒鴉》、《菏塘游魚》、《沙渚鸕茲》、《山上人家》。冊頁的題材，大體源於齊白石的遠遊印象和家鄉記憶，畫法則來自在前人圖式和寫生基礎上的創造。

王翬作品1.265億易主

在隨後競拍中，石渠寶笈著錄作品王翬《唐人詩意圖》以1.265億元易主，創造出王翬作品的新紀錄。此外，傅抱石的《琵琶行詩意》以及黃賓虹的《山川臥游卷》均分別以8,280萬元和5,290萬元創出畫家拍場紀錄。

《山水冊》乃齊盛期精品

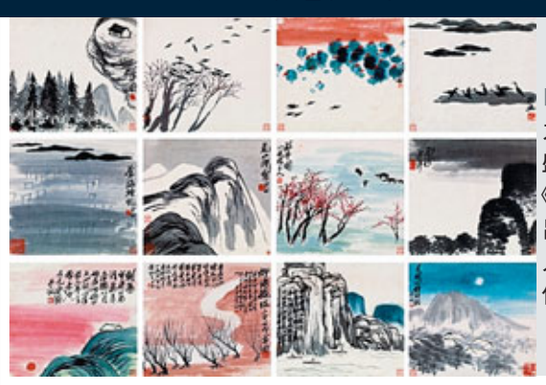

■已故國畫大師齊白石盛期精品《山水冊》拍出1.94億元人民幣的天價。 香港文匯報北京傳真

新聞通識 齊白石1931年為著名碑帖鑒賞收藏家文素松所作《山水冊》（十二開）為今秋最為重要的齊白石力作。作於1931年秋，共十二開，每開34.5×35厘米。此冊自署標題者八幅，即《朝陽》、《放牛圖》、《蒼海煙帆》、《陽羨山水》、《月明人靜時候》、《雨後》、《荒山殘雪》、《柳浦秋殁》。未署標題的四幅，根據內容可命名為《古木寒鴉》、《菏塘游魚》《沙渚鸕茲》、《山上人家》。畫白石老人目之所見，山水構圖、造型不落俗套，筆墨簡潔，粗中有細，拙中有味，堪稱齊白石寫意山水的問鼎之作。 ■中國嘉德國際拍賣有限公司

首腦熱線：華接聽多 打出少

香港文匯報訊 據《國際先驅導報》報道，根據公開的資料整理，有不少關於「首腦熱線」的數字能展現出中國在國際舞台上的逐年活躍和受歡迎程度。不過，中國領導人應約電話的次數遠遠高於主動撥打電話的次數。

來自美國電話較多

據一份不完全統計的資料顯示，2008年、2009年以及2010年，中國領導人應約的熱線電話平均每月都有一通。

中國人民大學國際關係學院副院長金燦榮向《國際先驅導報》概括道，首腦外交通過熱線電話表現出的越來越頻繁，反映了中國地位的上升、開放以及重要性。在所有打給中國領導人的電話中，來自美國「白宮」的電話算是比較多的。

今年6月，國家副主席習近平應約與美國副總統拜登通電話，雙方就中美關係交換了意見。拜登在電話裡高度評價美中關係的重要，他期待能夠盡早訪問中國。這也算是一種特別的「拉關係」了。

美國總統奧巴馬也是電話另一端的「常客」。2008年11月，剛當選總統的奧巴馬即向胡錦濤致來電話。此後，他在向中國領導人的通話中，不斷表示願意同中方一道，就廣泛的重要問題加強協調和合作，進一步推進兩國關係發展。

彰顯中國地位提高

自從這些熱線電話開通以來，「線上交流」彷彿也成為中國和外國領導人之間的「家常便飯」。而近年來，伴隨着中國國際地位的提高，以及越來越廣泛地參與國際事務，中國領導人辦公桌上的電話鈴聲更是響個不停，談話涵蓋的範圍較廣。

胡春華任內蒙區黨委書記

據中新社14日電 中國共產黨內蒙古自治區第九屆委員會第一次全體會議14日在呼和浩特市舉行。全會選舉胡春華(見圖)為內蒙古自治區黨委書記，巴特爾（蒙古族）、李佳為副書記。

胡春華，男，漢族，1963年4月生，湖北五峰人。自2006年起，胡春華先後擔任共青團中央書記處第一書記，河北省省長、黨組書記等職，2009年11月任內蒙古自治區黨委委員、常委、書記。

「十二五」能耗降低16%臨壓力

香港文匯報訊（記者 王玨 北京報道）昨天發佈的《中國低碳發展報告（2011-2012）》指出，「十一五」時期中國低碳發展成就非凡，但由於中國經濟社會發展仍處於工業化、城市化快速發展的階段，展望「十二五」，能耗強度下降16%的目標充滿挑戰。

報告預測，展望「十二五」，「能耗強度下降16%，二氧化碳(CO_2)強度下降17%」的目標充滿挑戰。中國經濟社會發展仍處於工業化、城市化快速發展的階段，儘管出口佔GDP的比例有所下降，但出口額仍處於高位，這些因素將驅動中國能源消費和CO_2排放的進一步增長。

未來10年投資5萬億

報告認為，《新興能源產業發展規劃》對新能源的開發利用和傳統能源的升級變革在具體實施路徑、發展規模等方面都進行了部署，並有望在2011年年底出台，預計出台後將引發新能源投資熱潮，未來10年內中國新能源投資累計將達5萬億元。