阿諾醜聞後首露面
占士金馬倫當失業技師救星

荷里活名導演占士金馬倫（James Cameron）憑一部《阿凡達》，令全球掀起一股3D熱潮，加上又決定製作3D版本的《鐵達尼號》，令一眾戲迷大感興奮。早前，占士與妻子一起出席慈善活動，媒體便極力追問《阿凡達》2、3集的情況，名導亦樂意大談心中的想法。他將同時拍攝兩部續集，料創造超過700個工作機會，為不少失業的特技師帶來生機。

■占士金馬倫大談《阿凡達》兩部續集，不僅娛樂大眾，還創造大量就業機會。 資料圖片

■占士金馬倫不喜歡《鐵達尼號》2D轉成3D的製作過程。 資料圖片

■《阿凡達》續集正在準備當中，令人期待。 資料圖片

■阿諾心情不俗，發言時面露微笑。 美聯社

在《未來戰士》中，其實已經表現了這位名導的鬼才，亦為科幻片開創先河，同時令阿諾舒華辛力加（Arnold Schwarzenegger）於戲中的形象深入民心。近來阿諾屢傳醜聞，但月初占士受訪時仍繼續力挺阿諾，又指自己不需要給阿諾任何建議，因為他知道要如何處理好自己的形象。

此外，阿諾亦自醜聞曝光後首次公開現身，他出席於奧地利維也納的能源論壇並發表演說，只見他心情不俗，不時展露微笑，又表示想念當地的炸豬排。同時亦有指阿諾分居後，一直為妻子和四個孩子支付高額的贍養費，此舉是純屬自願，並非妻子要求，也並非兩人婚前協議的規定，望以此來彌補阿諾自己的過失。

正準備拍攝前工作

對於《阿凡達》兩部續集，占士表示：「我們是用緊接的方式同時拍攝兩部續集，所以我現在並不是寫一個劇本，而是兩個。」他又強調這不是真正的三部曲，只是以一位主要角色的形式作貫穿，這亦令他感到很興奮。又表示現正準備拍攝前的工作，「例如新的軟件、新的動畫技術等，我們亦在曼哈頓海灘弄了個新設備。」因此故事中在生的角色都可以回來。近年經濟不景，《阿凡達》自然會為不少失業的特技師創造很多就業機會，更有預測會創造超過700個工作職位，加州藝術學院的Peter Gend更明言：「能讓有才華的人發揮所長的絕佳地方。」

討厭2D轉成3D過程

《阿凡達》首集的成績極佳，占士會否感到壓力？「始終會有期望，其實自我1984年拍畢《未來戰士》便要開始應付。每當我完成一部大作，總有人問我接下來的計劃。但我的工作只是帶觀眾走入一個奇幻之旅並娛樂他們，而我寫劇本時，我就去了潘多拉星，我不會再想這些東西，不會再想甚麼紅地毯。它是有生命的，真的，角色有他自己的生命。」

3D版的《鐵達尼號》亦在製作中，而占士一向討厭電影由2D硬轉成3D，因此他道：「其實我有點沮喪，如果當時我們就有3D攝影機和放映設備，拍攝3D版的《鐵達尼號》會很容易。」又指：「現在我們需要做更多的工作（後期轉3D）。我不喜歡這個過程，但我會享受其成果。」他更開玩笑道，大家花了很多時間研究時光機，可惜終失敗，惟有轉製3D哩。

■文：Wyman

金亨俊升海外報紙頭條
金賢重單飛專輯破10萬大關

韓星金賢重早前以個人名義推出新專輯《Break Down》，據韓國媒體報道，其銷量成績極佳，發售第二周便突破了10萬張大關。經理人公司KEY EAST更表示，銷量還可能會進一步上升，成績令人鼓舞。

據唱片銷量調查網站Hanteo chart調查結果，專輯自6月8日開售後，截至20日為止，其銷量已超過了8.3萬張，若加上在日本的2萬張銷量，總銷量便突破了10萬張大關，有如此好成績實屬罕見，KEY EAST也表示在今年發行的唱片中，除了東方神起和Big Bang等偶像組合外，實是首次單飛歌手的專輯突破10萬大關。又表示，由於統計沒有包括除日本外其他亞洲地區銷量，加上金賢重將從8月起便會展開巡迴亞洲的演唱會，《Break Down》的銷量有望進一步上升。

此外，SS501成員金亨俊日前和其他韓國歌手在印尼首都雅加達舉行了一場名為「Fantastic K-POP Concert」的演出，演出後的下一天，金亨俊更被視為韓國歌手的代表刊登在當地報紙《雅加達郵報》的頭版，實在是威風哩！而金亨俊亦將於下月17日來港。

■文：Wyman

■金亨俊登《雅加達郵報》的頭版。 網上圖片

■金賢重個人專輯大賣，實為他打下強心針。 網上圖片

為《SP特警革命篇》下苦功
岡田准一 考獲截拳道導師資格

人氣偶像V6成員岡田准一主演的《SP特警革命篇》今日在香港上映，據知電影花了四個月才完成拍攝，而且終極大結局加碼拍攝大規模爆破、動作戲，包括在國會議事堂進行恐怖襲擊，為了拍攝這場大型的議事堂主戲，製作組不惜在東寶片場最大的第7攝影廠重建日本國會議事堂，勢要原汁原味地重現國會的形象及氣氛。拍攝當天，堤真人等演員一進場即大為驚嘆，大家還笑言以為是來了國會議事堂參觀。由於打鬥場面比上集更凌厲，岡田為求完美更去學李小龍的截拳道，以及菲律賓格鬥技「棍術」，最後還考取了截拳道的導師資格！殺青當天，岡田准一接到製片送給他的花束時，更忍不住流下眼淚來感激一眾工作人員哩！

■《SP特警革命篇》有很多打鬥場面，岡田准一特意去學截拳道。

■文：Wyman

金美倫戴雅絲自爆很愛男友

金美倫戴雅絲(Cameron Diaz)(見圖)日前上David Letterman的節目任嘉賓，以宣傳其新電影《Bad Teacher》，期間她也大談與男友Alex Rodriguez的趣事。在二月時，兩人被拍得一起去看超級碗比賽，期間她不停餵男友Alex Rodriguez食爆穀，大騷恩愛。但原來當中發生了一段小插曲，話說兩人爆穀已吃得七七八八，「一瞬間，我看到Alex的手放進去(指要拿爆穀)，我身邊的朋友都知，當食物快要進我口時，其他人是不會伸手去拿的。」因此金美倫便道：「你在做甚麼？」不過她隨後又改變主意，「你知道嗎？我實在愛你，我要給你，你應該得到它的。」不過她指兩人隨後都苦笑，仿似「你是跟我開玩笑嗎？」

另一邊廂，《US Weekly》亦爆料指Paris Hilton已與男友Cy Waits分手。

■文：Wyman/圖：網上圖片

疑不滿提出分手 李恩美 被前男友刺死

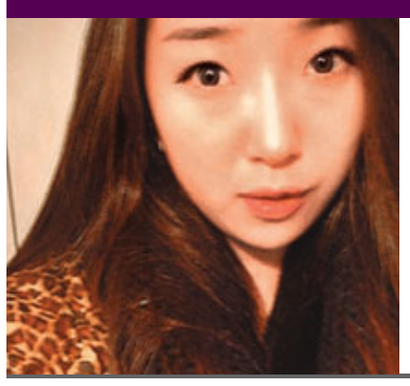

據韓國媒體報道，組合IRIS成員女歌手李恩美(見圖)於19日凌晨在回家的路上被前男友用兇器刺死，芳齡年僅24歲。據韓國警方表示，有指前男友受警方調查時作供道，自己是因不滿李恩美和自己提出分手才做出了如此舉動。得知偶像離世，不少Fans都於其個人主頁上留言，「到現在還無法相信」、「去好的地方，好好生活吧」等，，以示哀悼，其中有一條寫道：「大家好，我是李恩美的妹妹，19日姐姐去了天堂。到現在還不能相信，希望她走得安心，願她瞑目。」李恩美出生於1987年，在2005年作為二人女子組合IRIS的一員出道，曾演唱多部電視劇歌曲。

■文：Wyman/圖：網上圖片

娛聞雜碎

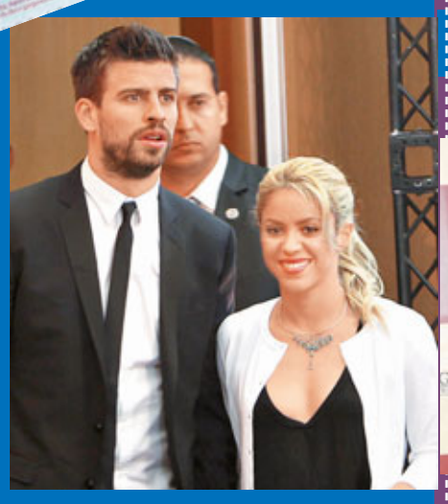
■拉丁歌后Shakira(圖右)與球星男友碧基(Gerard Pique)(圖左)在耶路撒冷宣傳兒童應受教育，事後Shakira還與以色列總統擁抱。 美聯社

■達倫艾朗夫斯基表示會開拍《Noah's Ark》，他道：「希望能製作一部關於宏大事件的電影，我想應該就是它了。」

■荷里活星光大道委員會公布琦溫斯莉、珍妮花安妮絲頓及羅霸等來年將打入星光大道，琦溫斯莉亦在西班牙獲頒人道獎。

■麥當娜與養子David Banda現身英國機場，只見娜姐溫柔地牽着David，盡顯母愛。

■香里奈、吉瀨美智子及向井理等將會拍攝根據著名作家奧田英朗的同名暢銷小說改編的電影《GIRL》。

■裴勇俊向法院提出訴訟要求國稅廳取消曾在2008年追繳20億韓圜的案件，地方法院昨日判裴勇俊敗訴。

《吸血》兩星現首映
姬絲汀史超域 簡約顯星味

美國時間6月24日，電影《A Better Life》在洛杉磯電影中舉行首映禮，一眾影星如姬絲汀史超域（Kristen Stewart）（圖左）、Mary Louise、 Chelsea Rendon也現身支持，雖然姬絲汀以一身簡約的打扮示人，但舉手投足仍為人矚目。她在《吸血新世紀》中的拍檔「狼人」泰萊羅納（Taylor Lautner）（圖右）也有到場，只見他面露笑容向大家揮手，心情似是大好哩！

■文：Wyman/圖：美聯社

開同性戀玩笑惹禍
Tracy Morgan 公開致歉

電視劇《娛樂揸Fit人》男星Tracy Morgan(見圖)早前在納什維爾開騷時，以反同志言論做內容，引起外界強烈的迴響。美國時間6月21日，Tracy返回納什維爾召開記者會，並為自己的言論作出道歉，他表示：「我打從心底認為他們不應被欺負，也不需為自己的身份而有不開心的感覺。」當日出席的尚有首位關注其言論的Kevin Rogers，Kevin也表示覺得Tracy是真心道歉。因此事後二人還來個擁抱，勢要「一抱泯恩仇」哩！

■文：Wyman/圖：美聯社