策劃：韓小玲
責任編輯：吳綺雯
版面設計：謝錦輝
傳真：2873 2453
電郵：feature@wenweipo.com
本版逢周日刊出

父親節 嚐美酒佳餚 賞心悅目

上期已介紹了一些好禮送給親愛的爸爸，今天是父親節了，你想好了跟爸爸去哪兒吃頓豐富晚餐嗎？如果你爸爸喜歡品嚐美酒及法國菜的話，筆者有好建議。你們嘗試過以白啤酒炮製的佳餚嗎？今天，你們可以到在Cafe de Paris及LGB（Le Gouter Bernardaud）兩間法國餐廳品嚐，令你一家人即使身在香港也可品嚐別開生面的法國美食，感受「法式享樂主義」的真諦。

要品嚐這種創意法國菜，還剩下這個月，所以想體驗非一般的法式情懷，今天的父親節是不錯的日子。Cafe de Paris以白啤酒Blanc製作出包括頭盤、主菜及甜品的滋味三重奏，味道清淡芳香，令人一試難忘。為增添享用美食的樂趣，每道菜都極具美感，在真正品嚐前已得到視覺上的滿足，稱得上是「法式享樂主義」流動藝術展中最特別的藝術品。

頭盤香脆可口

一道「香煎法國鴨肝配啤酒提子乾及脆炸蘋果」，外脆內軟的鵝肝入口豐腴，油脂甘香四溢，令人回味無窮。為消除油膩感，大廚特意配上用白啤酒Blanc醃製而成的蘋果肉及提子乾燒汁，清爽的Blanc與微酸的果肉散發淡淡的果香，整道菜式頓時變得清新可喜。除酒醃蘋果，炸蘋果條也絕對是新驚喜，金黃色的蘋果條香脆可口，甜而不膩，大廚更在炸粉中加入白啤酒Blanc，令果味更加突出，清香開胃。除了味道，大廚也十分注重菜式的擺設配搭，在法式麵包條上以層疊方式放上鵝肝、炸蘋果，恍似一件結構嚴謹的藝術品，其中更以翠綠的菠菜及酒紅醬汁作點綴，令菜式更加賞心悅目。

主菜酒香四溢

「煙肉番茄啤酒汁煮法國藍青口」，大廚是以白啤酒Blanc、煙肉、番茄、荷蘭芹及少量蒜頭熬成秘製濃湯，配上肥美的青口。濃郁的湯底雖然酒香四溢，卻不會奪去青口的鮮味，Blanc入面香甜的果味及番茄的微酸反而更能襯托出青口的鮮甜，伴以香脆薯條，為味覺帶來全新體驗。大廚更別出心裁地以藍青口、白色的蕃紅花醬法式麵包及鮮紅色番茄拼湊成法國國旗的藍白紅三色，散發出無限法國情懷。

甜品觸動味蕾

完美的晚餐當然要以完美的甜品作結。「鮮雜莓伴啤酒莎芭翁配蜂巢雪糕及開心果脆片」（**上圖**）賣相精緻可人，奶白色的沙巴翁配以鮮紅的士多啤梨及深藍色的藍莓，再灑上金黃色的開心果脆餅及用純黑朱古力條作點綴，充滿藝術感的色彩配搭豐富且協調。沙巴翁以白啤酒Blanc製成，果味濃郁的白啤酒與芳香的蜂巢雪糕、鮮甜多汁的雜莓配合得天衣無縫，散發自然的清新氣息，令人耳目一新。而灑在面層的開心果脆餅則香脆可口，外脆內軟的雙重口感，絕對能觸動你的味蕾。

另外，LGB甜品師傅特意選用橙味MACARON配合白啤酒Blanc獨特的橙皮清香，令甜品散發令人煩惱盡消的陽光清新感覺。入口即融的MACARON，中間是以白啤酒Blanc、檸檬汁、橙皮等製成的蛋白醬，果味盎然，再配以混入柑橘的朱古力醬及酸甜的紅莓粉末，味道更具層次，令人再三回味。

Cafe de Paris
地址：香港中環蘇豪區伊利近街23號
LGB
地址：中環港景街1號國際金融中心商場2028-2029號舖

■代言人曹眾

■東坡肉

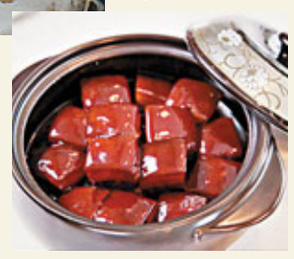

嚐寧波浙江菜 賞維港美景

香港是一個每樣事物都快速推陳出新的城市，無論是時裝服飾化妝飲食，兒童玩具成人夜店消遣都講潮流，中國風、東瀛風、韓風、意式風情、法式風情，生活潮流來得快亦退得快，千變萬化，循環不息；最近來自浙江省的食府——「文鼎壹號」登陸香港尖沙咀iSQUARE國際廣場25樓1號，主打時尚健康的甬菜（即寧波菜）和經典粵菜，店內擁有三個豪華VIP房及一個可讓150人同時用餐的貴賓大堂，安坐其中遠眺120度風景旖旎的維多利亞港風貌，難怪開始成為香港最潮名人飯堂。

香港「文鼎壹號」屬於中國餐飲百強企業之一向陽漁港旗下之高端、奢華餐飲品牌。配合時尚奢華風格，食店內裝飾充滿老寧波藝術氣息，四周滿佈寧波藝術品，有浙江地區獨有的手繪價值過百萬的紗畫、由唐代到民國的老寧波仕女圖鏡架、還有人手繪畫的鳥語花香牆紙等等，價值不菲，處處表現出寧波文化及品味。特別訂製的寧波市花「茶花」地氈、精緻的「蝶戀花」骨瓷食具價值千元人民幣。

據浙江省旅遊形象大使曹眾介紹：「蘇杭美食多，美女又多，足證浙江菜是既好吃又吃得人健康美麗。在寧波的文鼎壹號是進駐到有寧波香榭麗舍之稱的和義大道，與LV、卡地亞等名牌為鄰，周邊有數千平方米的葱鬱綠化和一線江景。和意大道在浙江乃至全國的商業中心，所以早已定位高端、奢華。吸引了一班內地官商當忠實擁躉，香港名人界當中不少人是捧場客，明星足球隊、曾志偉、劉德華等娛圈人每次到蘇州都必定要往用餐；周星馳拍攝電影《長江一號》期間以此作為專用飯堂，經常在此宴客及聚餐。周星馳最愛「文鼎十八斬」，一人可以食兩碟，可見幾鍾愛。

■一品目魚蛋羹，精緻的「蝶戀花」骨瓷食具價值千元人民幣。

■文鼎十八斬

食材新鮮 菜式不加味精

而香港文鼎壹號賣點是正宗波菜和浙江菜，「追求真味，重視健康」，這集團強調食材新鮮、野生、天然有機，以原生態零添加的宗旨製作菜式，集團更包了一個海域，確保珍貴的海鮮食材向香港穩定供應，所有原料都經過純淨水的浸泡，在烹製的過程中，選用各種原材料熬製的湯汁來提取鮮味，不添加味精極健康。

特色菜有：野生中黃魚、野生海參、深海花膠等主題菜式，加以中華藝術料理、鮑參翅燕、中西結合的精品私房粵菜和經典甬菜，款款出奇，色、香、味、形、養俱全，讓人食指大動。

在港幣1888元10人商務套餐中，發現他們的紅燒脆皮雞食法如同用北京烤鴨式食法很有新意，東坡肉、文鼎紅燒肉、野生中黃魚，至於星爺最愛的「文鼎十八斬」人人爭住食，不愧招牌菜；點解美味菜有個「十八斬」咁暴力的名稱？原來是將一隻經他們秘製汁浸過的凍蟹，斬成十八件上碟。還有前菜撈拌秋耳、目魚大烤、寧波烤菜、手捏菜海蜇，雖然食材非極矜貴，但很美味可口，餐飲有用紫心番薯蓉做成的飲品，特色麵食又是米饅頭，簡直是集品味、奢華、健康於一身。

文、攝：焯羚

■鴻運脆皮雞及文鼎河蝦仁

話說風水 租屋也需重風水

隨着地產市道的熾熱，很多打算置業的人士由於樓價狂飆超出預算，只好望樓興歎。但人始終需要有個「窩」。買不起樓惟有租屋屈就。

租樓其實和買樓一樣都要考慮風水因素，因為遷進一間房屋住上一段時間，就會受到該房屋磁場的影響。所以說，風水佳的房屋可以助人事業興盛，相反，氣場差的房屋即會使人運勢日下。因此在決定租屋時，要特別留意自己可以掌握的幾個方面：

一般人租樓首先考慮的就是租金。其實租金低於市價，甚至「罕有超平」，正正說明房屋或潛隱不利，比如病屋、衰氣屋、死過人或者結構有問題等等。租屋不能一味貪便宜。時間久遠的舊樓、之前一定有很多不同租客居住過，房內必定積聚了相當的戾氣怨氣或不良磁場，會影響後住者的健康生活和運程走勢。

登門看屋時，如見門楣貼滿符紙，便要注意符紙是平安求財抑或避煞驅鬼，如果是避煞驅鬼，說明此屋有問題，以免惹禍傷身，還是走為上策。單身人士，一般只租單元其中一間套房，如隔鄰有久病或重病者，最好不要搬進去，免惹穢氣，招衰上身。

如果想租住的房間窗前見「天斬煞」、「尖角煞」、「探頭煞」；室內見「橫樑煞」、「穿心煞」；門前有「路沖」、「對門沖」、「反弓路」等，均不太適合居住。

樓宇接近墳場，四周荒蕪人煙，陰氣過重，一般人最好止步為妙。有的房屋特別陰暗，就算白天開窗，室內仍然漆黑一團，屬陰氣過盛陽氣不足之地，這種房屋也不宜居住。

房屋的吉凶是受到很多因素制約的，租樓畢竟比買樓靈活得多，但無論是買樓或是租樓，均要特別留神你個「窩」有沒有觸犯類似以上的忌諱，因為你運勢的好壞、健康與幸福都跟它有着非常密切的關係。

文：勞斯

■勞斯本身是學油畫專業的，曾任職電視台美術部管理層，亦愛好鑽研玄學風水，形象包裝，由於經常幫助朋友化解疑難雜症，漸漸累積了一定的戰績，如今請他在此同大家分享，大家可透過真實事例，學到一些簡單風水常識。

藏傳骰卦——生肖

文：鑌治

鼠 獲得金錢之象，大利投資者以及生意營商人士，財源源不絕。

牛 看似有心又有心，柳暗花明又一村，真愛隨時出現在眼前，好好把握。

虎 思前想後，情緒困擾，問題始終要面對，不應假手於人，給點勇氣。

兔 大利讀書文昌，不妨在東面的位置放置大葉綠色植物，有利讀書升學。

龍 看似將成功的事，突然殺出程咬金，不要看小對手，會令你輸得更慘敗。

蛇 世上無難事，只怕有心人，一直未能成功的原因是自己未盡全力，努力吧！

馬 公司突然籠罩着一片緊張壓力，是非謠言滿天飛，也難怪你誠惶誠恐的。

羊 小心家中老人家的身體健康，病向淺中醫是對的，不然怎會成為至理名言。

猴 大旺姻緣相親，如還未有着落的人士，不妨把握良機，有望脱離單身行列。

雞 破軍之象，有破財、吵架、手腳損傷之意味，請保持冷靜及意識，以靜制動。

狗 留意身邊樣樣事，會突然一個驚喜，令你措手不及，不過放心，是喜事來的。

豬 心情興奮，為着即將來臨的開心事而夢中發笑，早前的辛勞也是值得的。

塔羅星座

文：BENNY WONG

白羊座 21/3-19/4 有如魔術師般聰明百變，多才多藝，很久不見的朋友在這星期會聚會。

金牛座 20/4-20/5 一切計劃中的事情會變得落實及成功，加點努力，會得到更多的意外收穫。

雙子座 21/5-21/6 與家人朋友遇上意見不合時，千萬不要放在心上，應多些將內心不滿提出。

巨蟹座 22/6-22/7 金錢、事業、愛情、人際都給太陽伯伯照耀，幸福滿溢，但小心體重大升。

獅子座 23/7-22/8 身邊總是有人與你作對，並未能好好安定下來，好煩、好躁哩。

處女座 23/8-22/9 想得到更好的運氣，首先要學識付出這一步，不要計較就會更好。

天秤座 23/9-22/10 見到魔鬼牌出現，萬事要小心，特別是金錢借貸方面，小心一去不回頭。

天蠍座 23/10-21/11 期待已久的愛神邱比特終於降臨在你枯旱的愛情路上，好好把握。

人馬座 22/11-21/12 機會是不常有的，真是有興趣的，就要給多點信心喇，不然走了。

山羊座 22/12-20/1 各方面都穩穩陣陣，不需掛心，但就是壞脾氣這傢伙戒不了。

水瓶座 21/1-19/2 這星期學習能力幾強勁，是時候為自己將來進修了。

雙魚座 20/2-20/3 月亮的影響，令你這周多愁善感，憂慮非常，不如多找些分享會吧。