王仕鵬 哈德森聯手爆發 廣東勝新疆扳成1:1

香港文匯報訊 2010-2011賽季CBA總決賽第二場17日晚舉行，新疆隊主場對陣廣東。新疆隊一度領先17分，但末節哈德森和王仕鵬聯手爆發，幫助廣東隊實現超級大逆轉，最終96:91客場取勝，將總比分扳成1:1平。

08-09賽季總決賽第五場，廣東曾一度落後新疆19分，但最終實現了逆轉，19分也是CBA總決賽16年來的最大逆轉。而今天的17分是CBA總決賽歷史第二逆轉。

■廣東王仕鵬爆發為球隊立功。 資料圖片

穆里奇兩度扳平 廣州2:2迫和北京

香港文匯報訊 中超聯賽第三輪17日晚一場焦點對決，廣州恒大主場迎戰北京國安。第23分鐘，楊昊回防犯規被出示黃牌，徐亮主罰自由球直接破門1:0，第31分鐘，楊昊禁區前沿直塞送出助攻，穆里奇禁區內怒射扳平比分1:1，第48分鐘，王曉龍接應馬丁的傳中強勢頭球衝頂破門，助北京反超2:1，第88分鐘，鄭智長傳送出助攻，穆里奇單刀左腳打遠角破門。最終經過90分鐘的激戰，廣州恒大主場2:2迫和北京國安。

■恒大憑穆里奇(右)梅開二度迫和北京。 資料圖片

國羽高調出征亞錦賽

林丹領軍 精英盡出志在倫敦奧運

2011年亞洲羽毛球錦標賽將於19日在成都拉開帷幕。屆時，來自21個國家和地區的249名運動員參戰，人數為歷屆亞錦賽之最。面對明年的奧運會積分賽之前的比賽，這屆亞錦賽引人關注。儘管此戰不是倫敦奧運會的積分賽，但包括東道主在內的各參賽隊重視程度空前，中國隊更是大「換裝」出征亞錦賽。

本次亞錦賽是倫敦奧運會積分賽前的最後一場熱身賽。中國隊派出了「全滿貫」得主林丹、鮑春來、陳金、王適嫻、李雪芮等在內的大部分精英好手。

國羽大「換裝」並不低調

與以往亞錦賽對比可以看出，中國隊備戰思路的新變化。中國隊前三屆亞錦賽的參賽陣容由小將獨領風騷，大將卻缺席。2008年亞錦賽，李永波雪藏了世界排名前四的謝杏芳、張寧、朱琳和盧蘭，派出了蔣燕皎和王琳兩名年輕小將。2009年的奧運新周期，中國隊派出三對全新搭配選手柴飆/張亞雯、陶嘉明/馬晉、陳智賁/張晉康參加混雙，成為中國隊唯一全部啟用新組合的單項比賽。2010年亞錦賽， 國羽因要備戰湯優盃，僅派出「超級丹」帶領文凱、高歡、王睜茗一同征戰。而中國女單主力則集體掛起免戰牌，只派出了李雪芮、劉鑫、夏靜雲 3 朵小花出戰。

亞錦賽對中國隊的難度在某種程度上超過奧運會、世錦賽——中國男單曾在亞錦賽上8年等一冠；中國隊兩次包攬世錦賽五金，卻在過去20屆亞錦賽上從未做到；中國最不可撼動的女雙，在世錦賽拿過六連冠、九連冠，而亞錦賽只拿到五連冠。

本屆亞錦賽，悉數派出主力出戰的中國隊實力強勁，如果男雙能夠「給力」的話，中國隊有望借主場之利首次實現包攬，李永波到達成都後道出了自己的強勢目標。 ■新華社

■林丹領軍戰亞錦賽。 新華社

■全英賽女單冠軍王適嫻瞄準亞錦賽后座。 新華社

■鮑春來出戰亞錦賽為奧運備戰。 新華社

成都大賽人氣旺 全為倫敦奧運

根據國際奧委會和世界羽聯的奧運參賽資格規定，奧運會積分將從2011年5月1日開始計算，並於2012年5月3日公佈。屆時，符合積分排名規則的運動員將直接獲得倫敦奧運會的參賽資格。

因此，本屆亞錦賽成為奧運積分賽前重要的熱身賽。作為世界羽聯黃金大獎賽其中的一站，本屆亞錦賽總獎金高達15萬美元，是黃金大獎賽系列賽全年13站中獎金最高的一站。同時，作為亞羽聯批准的國際性正式錦標賽，比賽成績也將計入世界排名積分。

這屆亞錦賽參加人數創新高，還有一個原因是，2012年亞錦賽也將落戶成都，這也是倫敦奧運會積分賽的最後一站比賽——比賽結束後的積分和排名將直接關係到2012年奧運會的參賽資格和名額。今年的亞錦賽為眾多選手提供了適應場地的機會，並為選手們明年的奧運積分衝刺提供了保障，其分量不可小覷。

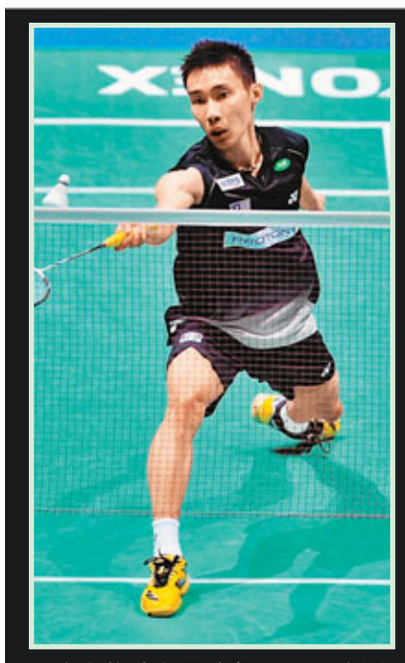

■李宗偉缺席亞錦賽。 法新社

大馬韓國陣容「變臉」志在必得

面對勁旅中國隊，一哥李宗偉的缺席使馬來西亞的選手們面臨巨大挑戰。3月底，李宗偉成功擊敗了夙敵林丹衛冕全英賽男單冠軍，而他宣佈自己將在倫敦奧運後退役。不僅球迷擔憂大馬男單沒有接班人，甚至連李宗偉也曾傷感地說過「我之後誰來阻擊中國」——培養小將來接李宗偉的班已經迫在眉睫。

大馬國家羽球精英隊男單「四小福」之一的張維峰給大馬男單帶來了希望。日前終於在國內公開賽打破冠軍荒後，張維峰說：「對於宗偉會在奧運會後退役，我希望自己屆時能準備好接棒。」此次亞錦賽，張維峰首輪就會遭遇中國隊好手、世青賽冠軍諶龍。

本屆亞錦賽陣容變化最大的是韓國的男雙和混雙。李龍大/鄭在成組合是韓國男雙的「鑽石組合」。一個月前的德國公開賽，「李鄭組合」輕鬆問鼎，現世界排名第二，僅次於丹麥組合摩根森/鮑伊。然而在這次的亞錦賽男雙名單上，並沒有出現鄭在成的名字，取而代之與李龍大搭檔的是更年輕的申白喆。

而韓國的混雙，李龍大與搭檔李孝貞曾在北京奧運會上奪得冠軍。之後，由於右手手肘的傷病，李龍大在09年的中華台北大獎賽期間因傷退賽後便高掛免戰牌。去年在巴黎世錦賽上復出無功而返後，他便開始專攻男雙。同時，李龍大的混雙搭檔李孝貞在廣州亞運會後退役。今年的亞錦賽，李龍大已確定將與比自己大一歲的隊友河貞恩組成新的混雙組合，備戰倫敦奧運會。韓國男雙混雙「變臉」的目的就是更大程度發揮組合的威力，爭得倫敦奧運會的一席之地。

舉重亞錦賽楊哲摘兩金破亞青紀錄

2011年舉重亞錦賽17日在安徽銅陵進入到最後一個比賽日的爭奪。在男子105公斤級比賽上，中國選手楊哲收穫抓舉、總成績(403公斤)兩枚金牌和挺舉(216公斤)的亞軍，其中抓舉187公斤的成績更是打破了該項目的亞洲青年紀錄。

本場比賽共有9名選手同場競技，在率先進行的抓舉項目中，主場作戰的中國選手楊哲的成功率為百分之百，前兩把他輕鬆舉起180公斤和185公斤的重量，在第三次試舉時他開出了187公斤的重量，並成功創造了該項目新的亞洲青年紀錄。

中國女將周璐璐則在女子75公斤以上級抓舉比賽中打破亞洲紀錄，將該級別抓舉金牌攬入囊中。

在女子69公斤級中國國家隊沒有派選手參加，結果來自澳門的張少玲包攬了該級別抓舉、挺舉和總成績三枚金牌。在女子75公斤級比賽中，中國隊向豔梅原本是69公斤級選手，這次是跨級參賽。最終向豔梅輕鬆摘得抓舉、挺舉和總成績三枚金牌。

2011年亞洲舉重錦標賽女子組比賽完美收官，中國女舉參加了6個級別的比賽，最終收穫18塊金牌中的17塊。 ■新華社

◀楊哲攬兩金。 新華社 ▲周璐璐打破亞洲紀錄並獲女子75公斤以上級抓舉冠軍。 新華社

中華拾錦

王軍霞助跑北京國際長跑節

4月17日上午，前奧運冠軍王軍霞(見圖)攜兒子出現在天安門廣場上，為在這裡舉行的北京國際長跑節活動助跑。主題為「快樂長跑· 活力北京」的安利紐崔萊北京國際長跑節，設立了安利小小迷你馬拉松、李寧10公里、迷你馬拉松和安利健康嘉年華四項內容，共有1萬多名來自美國、德國、韓國、日本和中國等國家的長跑愛好者參加。萬餘名中外長跑愛好者有的在天安門廣場內進行小型馬拉松賽跑，有的則從天安門起跑，一路奔跑到北京的先農壇體育場。

體育訓練基地落戶福建晉江

作為繼深圳、成都之後的全國第三個國家體育產業基地，國家羽毛球、游泳、跳水訓練基地奠基儀式17日在晉江舉行。據了解，總投資30億元人民幣的訓練基地選址晉江濱江商務區，初步整合516畝，該項目將建設包括國家羽毛球隊訓練基地、國家跳水隊、游泳隊訓練基地、配套酒店式運動員公寓及配套辦公室設施、體育中心廣場等。「相信兩年後的今天，這裡將建起一座現代化的，具有一流設施的訓練基地。」在奠基儀式上，國家體育總局副局長蔡振華表示，此次項目的奠基將為國家體育運動的訓練提供有力保障，同時也將為海峽兩岸體育界起到相互交流的良好平台。

深圳大運火炬暨官方制服亮相

4月15日晚，2011深圳大運火炬暨官方正裝制服、火炬傳遞服裝等正式亮相。本屆大運會火種將於4月25日在清華大學採集，5月4日在北京大學舉行火炬點燃暨首站傳遞啟動儀式。圖為排球女將趙蕊蕊（左二）和跳水名將胡佳（右二）展示火炬。

小將邱波跳水系列賽三連冠

■小將邱波實現系列賽10米台三連冠。 新華社

中國選手邱波16日在世界跳水系列賽謝菲爾德站最後一項決賽中力拔頭籌，從而連續3站稱雄男子10米台，中國隊也以8個項目僅一項未奪金的戰績繼續捍衛跳水「夢之隊」的地位。

由於英國跳水「金童」戴利在男子10米台項目中競爭力十足，當日的最後一個項目可謂最令主場觀眾期待。15日的雙人10米台決賽中，戴利和搭檔沃特菲爾德力壓中國組合張雁全/曹緣，讓英國觀眾興奮不已，不過邱波和火亮在單人較量中穩定發揮，沒有給對手機會。

最終，邱波拿下586.55分，雖然不如莫斯科、北京兩站總分都超過600分那般表現搶眼，但這還是足以讓他登上最高領獎台。火亮以567.10分位列第二，美國人布迪亞拿下534.55分，將銅牌收入囊中。

曾在羅馬世錦賽贏得該項目金牌的戴利前兩跳發揮不俗，但之後在做倒立支撐向後翻騰三周屈體動作時失誤，最後只能以507.35分的成績排名第四。

邱波出場前，何姿、吳敏霞在女子三米板決賽中輕輕鬆鬆包攬前兩名。之前兩站比賽，都是吳敏霞力壓何姿，不過這次何姿在第二跳之後便佔據頭名位置，最終以領先隊友26.60分的優勢摘金。

秦凱/羅玉通、陳若琳/汪皓分別在男子雙人三米板和女子雙人10米台項目中奪冠，同樣實現了世界系列賽三站連捷。

今年的世界跳水系列賽目前還差最後一站，將於4月22日－23日在墨西哥的瓜納華托展開角逐。 ■新華社

第14屆游泳世錦賽票價「親民」

17日時值第14屆國際泳聯世界錦標賽倒計時90天之際，賽事票務銷售當天在上海啟動。

記者獲悉，這一世界最高級別泳壇盛會的票價定位頗為「親民」，最低僅需10元人民幣便可以赴現場觀賽。

國際泳聯世界錦標賽比賽項目包括游泳、跳水、水球、花樣游泳與公開水域游泳五個大項。其中，游泳、跳水、水球與花樣游泳在世游賽主賽場東方體育中心舉行，各場次門票分為四檔，票價最低為30元，游泳、跳水項目決賽最高票價為580元。公開水域游泳比賽將在金山城市沙灘舉行，門票統一售價10元。 ■中新社