警方突擊搜查 查理辛藏槍 疑違法

被劇集踢出局 索償逾7億

■查理辛(右)與製作人Chuck Lorre鬧翻，現查理辛要索償1億美元。 路透社

■前科纍纍的查理辛遭警方突擊搜查寓所。 資料圖片

■警方搜查完畢後，離開查理辛寓所。美聯社

■查理辛滿不在乎地嘲諷警方。 網上圖片

荷里活「麻煩友」查理辛(Charlie Sheen)招惹警察上門！近期查理辛也可算是「風雲人物」，不僅在網上人氣勝過Lady Gaga及奧巴馬；又與前妻為爭奪子女而鬧得熱烘烘。昨日，洛杉磯警方突擊搜查其在比華利山的寓所，不過搜查原因眾説紛紜，事後查理辛亦在Twitter嘲諷警方，事件中暫時無人被捕。

據知，警方上門搜查的原因是早前收到線報，指查理辛會以屋內的槍械傷害自己；也有指他藏械恐傷及前妻Brooke Mueller。但亦有道是警方正進行反罪惡行動，所以在查理辛的居所中搜出槍械和毒品。的確，查理辛的前科可謂數之不盡，有此傳言也不足為奇。

網上對警方明讚暗嘲

其實早於周一時，查理辛與女伴Natalie Kenly在居所的屋頂上揮舞着刀，加上他的行為愈來愈「出位」，所以也有傳警方試圖送他至「Section 5150」接受心理治療，但後來證實這僅屬子虛烏有。洛杉磯警方發言人Norma Eisenman承認警方曾至查理辛的寓所進行搜查。而據查理辛的律師Mark Gross表示，警方在其寓所中只搜出了一支1800年的古董步槍及幾發子彈，並沒藏有其他武器。不過，此舉亦可能已經違反了前妻Brooke申請嚴禁他藏有武器的禁令。雖然事件鬧大，但查理辛卻表現得毫不在意，在搜查的過程中也非常合作，事後又在Twitter寫道：「所有的報告都是假的。我將很快作出解釋。」又略帶嘲諷道：「我絕對同意洛杉磯警方真厲害，他們可以隨時隨地保護及服務我！」

另一邊廂，因查理辛怒罵《宅男一pair半》的製作人Chuck Lorre，角色被華納兄弟電視(Warner Bros. Television)「飛」走，劇集已停播，就此，他決定向華納索償1億美元(約7.78億港元)，作為他的酬勞和全劇角色及工作人員的薪資，查理辛果然厲害，膽敢獅子開大口！ ■文：Wyman

慶祝派對失言加速分手

Justin Timberlake 5年情玩完

■有指Justin不滿謝茜嘉胡言亂語。 資料圖片

據外國媒體報道，美國著名歌星兼演員Justin Timberlake與女友謝茜嘉比爾(Jessica Biel)近5年情告吹！消息更得兩者的發言人證實：「我們確認他們已決定分道揚鑣。」其實二人分手早有跡象，在上月奧斯卡頒獎典禮時，Justin的身邊人是其母親而並非謝茜嘉。

據知，二人決裂的導火線是基於在某次慶祝派對上，當時正在祝賀Justin以《社交網絡》在電影圈中漸露鋒芒。不知謝茜嘉是否太過興奮，竟然在派對上大爆二人相識過程。在2007年時，二人交換了電話號碼後，Justin竟然沒有致電謝茜嘉，謝茜嘉決定駕車至Justin家門前。本以為「女追男隔重紗」，豈料Justin仍然沒有理睬她。謝茜嘉更開玩笑道：「當時我也算是死纏爛打，可幸他最後也有找我。」然後又滔滔不絕地講述二人的情史。但當謝茜嘉侃侃而談之後，Justin怒火難下，更用粗口說道：「是的！」消息人士指當時的情況十分尷尬，Justin的態度也十分不敬，最後惟有一笑置之。

分手後，二人都表示依舊會「尊敬且愛着對方」，不過有消息指謝茜嘉對分手一事感到心力交瘁，但也有指她仍如常生活，「她是一位非常獨立、以自己的事業為榮的女性，她現在情況十分好！」 ■文：Wyman

■Justin(右)與謝茜嘉近5年情玩完。 資料圖片

二宮和也送手工蛋糕 賀松山研一生日

■松山研一收蛋糕，倍感開心。 網上圖片

電影《GANTZ殺戮都市》下集將於4月23日在日本上映，前日二宮和也與松山研一等主角一同出席在東京國際會議中心舉行的特別試映會。女星伊藤步大爆二宮拍戲期間曾扭傷背部，進行注射治療後，馬上演動作戲，是真正的「Super Star」。二宮謙虛回應自己只是硬撐着去拍。

適逢本月5日是松山研一26歲生辰，二宮特別親手做了一個巨型蛋糕送給松山，他直言：「當我做蛋糕時，才發現我們一起拍了這部片這麼久，這是我第1次為同一個人做了2次蛋糕。」松山大表驚訝外，亦大讚二宮是與別不同的明星。

■文：Mana

同遊巴黎 鄭雨盛疑戀上李智雅

韓國型男鄭雨盛(圖左)日前被傳與一同拍攝韓劇《雅典娜：戰爭女神》的女星李智雅(圖右)，於上周末搭同一班飛機前往巴黎，更被人目睹在巴黎的大街上手挽手閒逛，恍如熱戀中的情侶。昨日鄭雨盛的經理人公司發表聲明，指因為是演員們的私生活，所以他們不能干涉過多；而李智雅的經理人公司則表示：「只知道她是去探訪在美國的父母，她在巴黎的事情還是第一次聽說，具體事情要稍後才能知道。」據傳鄭雨盛和李智雅是因拍攝《雅典娜：戰爭女神》而結緣並撻着愛火。

■文：Mana / 圖：網上圖片

庭上搔首弄姿 蓮莎 盜竊案一拖再拖

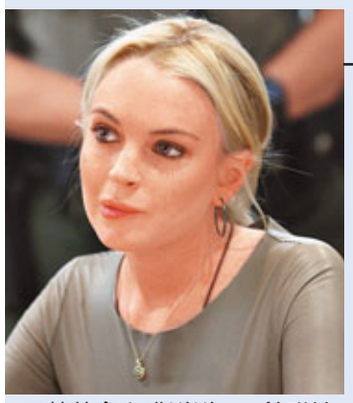
■蓮莎庭上嘴邊邊。 美聯社

美國時間3月10日，「壞女孩」蓮莎露夏恩(Lindsay Lohan)又就頸鏈盜竊一案上庭。是次蓮莎略為收斂，僅穿緊身裙出庭，而非往日的低胸打扮。不過蓮莎依然動作多多，不時搔首弄姿，或是咧嘴而笑，更甚者會「嘴邊邊」，一副不耐煩的樣子。在庭上，她堅拒承認盜竊的罪名，本來於昨日法官Keith Schwartz便要就蓮莎的決定作判決，將會是移送初審(拒認罪)或是當庭判決(同意認罪協議或不作抗辯)。不過可能法官體恤蓮莎，希望她仔細考慮，同意再給予她兩星期時間(3月25日)考慮認罪協議，因為一旦移至初審並且罪名成立，蓮莎可能要面對6個月的刑期。

■文：Wyman

嚴防「精液手」 AKB48 藤江偷吃蝦餃

■能與偶像握手，Fans自然興奮。 香港文匯報記者梁祖彝 攝

■岩佐美關台上勁歌熱舞。 香港文匯報記者梁祖彝 攝

香港文匯報訊 (記者 陳敏娜) AKB48成員藤江麗奈、大家志津香、岩佐美關昨日出席在香港會議展覽中心舉行的「AKB48才藝表演大賽2011」擔任表演嘉賓及評判，吸引過百粉絲圍觀。賽前她們獻唱了一曲《想見你》，又表示曾向其他訪港成員查問有關香港詳情，又大爆昨午去飲茶時，本來每位成員只可以吃一粒蝦餃，但藤江卻偷偷吃了兩粒。

她們亦在會展舉行握手會，吸引共300粉絲參加。大會為防止粉絲以「精液手」與成員握手，特別加強清潔，安排參加者先消毒雙手，才可以與她們握手。她們在訪問中透露因是初次來港與歌迷會面，故會認真對待每位粉絲，珍惜與他們接觸的機會。她們又透露是第一次以3人方式演唱《想見你》，起初有點擔心做得不好，後來發現滿有趣的。

她們對於在海外發展亦充滿信心，又透露其他成員正努力學習不同的語言，以便進軍其他地方。AKB48將於3月尾在橫濱舉行演唱會，她們說暫時還沒有特別的心情，但很快就會進行綵排，直言：「在這麼大的會場跟這麼多的粉絲會面，很棒！」

娛聞雜碎

■珍妮花安妮絲頓(見圖)在墨西哥宣傳自家品牌的香水，席間她更透露正計劃拍攝非喜劇的電影。 美聯社

■Renee Zellweger、 Rip Torn等人獲「德州電影名人堂獎」，以表揚他們的演藝事業。

■加拿大第31屆吉尼獎(Genie Awards)，法國電影《Incendies》奪得8項大獎，稱霸典禮。

■美國饒舌歌手50 Cent曾出演與利比亞領袖卡扎菲家族有關的表演，因此他決定將收益捐贈給聯合國兒童基金會。

■史嘉莉祖安遜又被拍得與辛潘共聚晚餐，二人成情侶的傳聞不脛而走。

■有指Lady GaGa的新曲《Born This Way》涉嫌抄襲少女時代的《Be Happy》，因而引起非議。

■韓國總統李明博認為男星玄彬自願參加海軍陸戰隊是非常正確的選擇。

奧蘭度布林顯型男本色

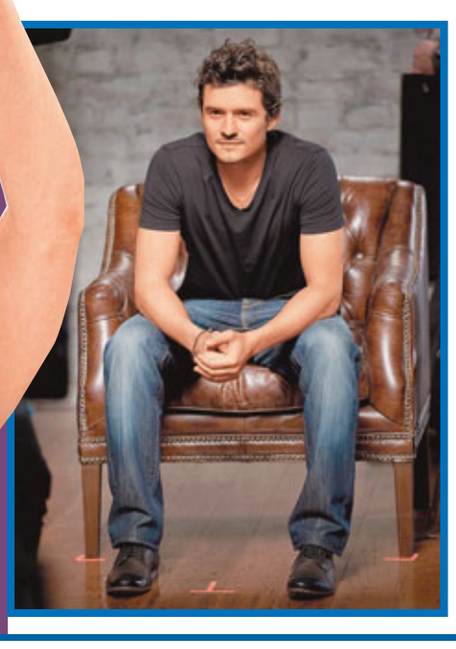

全新推出的BOSS Orange Man是Boss Orange推出首支男士香氛，找來型男奧蘭度布林(Orlando Bloom)(見圖)拍廣告。品牌環球市場總監Gerd von Podewils表示：「奧蘭度的特點是自然、忠於自己、極為熱情、溫暖但不造作。我想不到另一位比他更能表達新香氛那無法抑制的樂觀本性。」而奧蘭度說：「我對於品牌系列是感同身受的，因為它的悠閒和自然的特性正正代表着我。對於能代表這系列我感到十分興奮。這的確是一個愉快的體驗！」

■文：Ivy