香港文匯報訊（記者 李慶全、李思穎）由舒淇、葛優擔演的《非誠勿擾2》昨日在會展舉行首映禮，舒淇穿上Low Cut綠色裙配上西裝筆挺的葛優，二人儼如一對新人挽着手在五對穿上婚紗禮服的新人帶領下進場行紅地氈。手執花球的舒淇在台上進行宣誓儀式，繼而把花球拋落台下，但未見有人接花球，期間導演馮小剛上台大讚舒淇是華語影壇最好的女星。

和黎明戀情已是往事 舒淇等理想對象出現

■舒淇穿上Low Cut綠色裙配上西裝筆挺的葛優，二人儼如一對新人。

■導演馮小剛上台大讚舒淇是華語影壇最好的女星。

昨晚前來捧場的藝人有馮德倫、白韻琴等。舒淇日前出席完千嬅的結婚派對，她提起這天不禁「嘩」一聲：「嗰晚呀……派對後我醉了二日，今日先清醒，因當晚遇到不少朋友，每人敬一杯都醉。」有指當晚其舊愛黎明為避她沒有現身，舒淇說：「這個我不知，你們問他，(見面尷尬嗎？)已是陳年往事，不需要再提。」最近白龍王再度傳出入院，舒淇透露是前二日的事，對方像上次一樣肺部不適，應該已沒事，師傅是個好人，有智慧，就算病倒了也不休息要繼續工作，今次要給他多些休息。

自嘲廣東話從沒進步

舒淇因裙子太鬆，不時要抽起裙子免得走光，她在台上以半鹹半淡廣東話宣讀誓詞，發音不大清楚，她自嘲廣東話很爛，從沒進步過，問她真正結婚時會以什麼語言宣誓，她笑說要視乎嫁給什麼國籍的對象，又搞笑說自己喜歡聯合國，最重要是有對象再算。至於她進場時有否感受，她微笑謂：「都幾好，之前和葛優一起睇《非2》，覺得我們越來越襯，對方人不錯又謙虛，雖然現實中不懂談戀愛，但很疼我，尊重女人和事業，最衰他很早便結了婚。」

葛優未聞開第三集

另外，男主角葛優從澳門來港宣傳，向來有坐飛機恐懼症的他，打從01年開始已沒怎麼搭飛機，06年乘飛機到台灣宣傳，航班起飛時內心像風雨交加。他更試過因飛機出現問題而錯過出席威尼斯影展，至於會否可惜，他笑說：「沒去到，也沒得獎。(不想到影展參觀？)去也成，太遠了吧。自己也沒說過不坐飛機，只是較喜歡坐火車。」

葛優參演的《非2》、《讓子彈飛》、《趙氏孤兒》同期上映都有很好票房，成為目前最勁電影明星，對此，葛優沒有把功勞歸於自己，他謂：「如果說是我的票房便不大好，當中還有其他演員和導演參與，事實上一部戲成功是大家一起努力做出來，就算收十億都是這樣。」葛優主動表示自己電影在內地票房好，但在香港便強差人意，他反問記者是否台詞方面有隔離，正如舒淇在《非》片的台詞有北京腔，她說起來很費勁，相信台詞上給香港人認識是有一定問題。

至於《非》片會否開拍第三集，葛優謂：「不知道，一般喜劇都好難超越頭一集，不論票房和觀眾口味均會相應增長，要求高過前面，除非拍得特別好，據我了解導演也未寫第三集劇本。」此外，有指《讓子彈飛》由於反應奇佳有機會開拍荷里活版本，對此葛優直言未有消息。

■曾傳緋聞的馮德倫，大方現身支持舒淇。 香港文匯報記者 劉國權 攝

■葛優參演的三套電影都有很好票房，他沒有把功勞歸於自己。 香港文匯報記者劉國權 攝

不欲打擾趙世光

趙世曾探病待安排

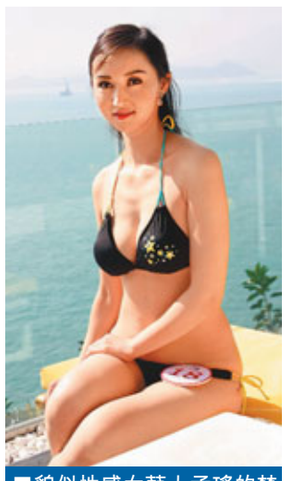
■貌似性感女藝人孟瑤的梵奕大讚趙世曾非常善良。

香港文匯報訊 《2010中國小姐大賽》全國總決賽的佳麗昨日以泳裝現身趙苑與傳媒見面，同時又見證「趙苑」最後一期的平頂儀式。另外，談及弟弟趙世光的病情，趙世曾亦表示很關心，有向主診醫生和其家人打聽其情況，他認為第二次中風身體較難康復，而趙世光轉到養和醫院，他亦表示知道。趙世曾又為很少探望趙世光解釋，他表示這是因為想其家人和醫生有適當的安排後才探望。

■趙世曾和28位候選佳麗共晉午餐。 香港文匯報記者彭子文 攝

首見佳麗未有心水

評委之一的趙世曾與各穿着泳衣的佳麗一同吃午餐，眾多美女但未見女朋友的芳縱，趙世曾直言：「女友要避開。(不怕她嬲？)做得我的女友一定要大方先可以。」問他會否食得更滋味？趙世曾笑着點點頭。趙世曾沒有否認與穿着泳衣的佳麗共進午餐是否他自己的主意，只笑而不語。身為評審，他認為身材和身高要勻稱才好。至於趙生的心水佳麗誰屬？趙世曾說：「坦白講都係第一次見佳麗，所以未有時間認真睇清楚。」

另外，18號梵奕和17號鄂晨都盛讚趙世曾非常熱情。但問到會否當其女朋友時，鄂晨就大膽透露自己嫌趙世曾花心，怕自己看不住他。問她覺得自己有何優勢？她坦言自己很肥，要減肥，所以與趙生進餐都不敢多吃。18號梵奕貌似性感女藝人孟瑤，上圍達34E級，問她以泳衣裝與趙世曾吃飯個多小時會否尷尬？梵奕說：「現在都已經是廿一世紀，只要自己樂觀和(思想)正面就OK。」她大讚趙世曾非常善良，至於想不想成為他的女朋友之一？她怕羞地說：「這個問題不好答。」

■佳麗們在泳池邊拍照。

李治廷看DVD扮賽車手

香港文匯報訊（記者 植植）李治廷（Aarif）（見圖）最近被著名隱形眼鏡品牌Acuvue邀請參與新一輯廣告的電視和平面的拍攝工作。今次Aarif在電視廣告中的角色為電影明星，女主角為了方便佩戴立體眼鏡去觀看他的3D電影而改戴隱形眼鏡，最後和Aarif在戲院偶然遇上了。李治廷在今次的電視廣告裡除了以西裝骨骨的造形出現外，他更以職業電單車手的打扮拍下照片以電影海報的形式呈現在廣告中，雖然Aarif並不需要真的在鏡頭前駕駛運行中的電單車，只需坐在電單車上裝模作樣的扮作正在風馳電掣，但李治廷習慣把要扮演的角色先做好資料搜集，於是在拍攝前一天Aarif便看了大量有關電單車比賽的DVD，以便能捕捉到賽車手的神髓去做出最好的效果。

至於在電影院巧遇女主角的那短短不足10秒的畫面，Aarif更是每拍完一組鏡頭後便和導演即時觀看重播片段研究哪部分可以演得更好，他表示今年拍過三部電影所帶給他的經驗令他在參與廣告製作時會更能明白導演的要求，和懂得如何去配合對手的演出。Aarif對於2011年的展望是可以在電影和唱歌兩邊同時有好的作品面世，所以近日他外出工作時必定帶着結他放在車上，以便有空時可以立時撰寫歌曲給唱片監製揀選用於新專輯中。

張繼聰望樂壇百花齊放

香港文匯報訊（記者 李思穎）張繼聰（見圖）昨日為加盟金牌大風推出的首張EP舉行簽唱會，現場並跟歌迷玩遊戲，好不熱鬧。說到商台「叱咤樂壇女歌手」，將是其太太謝安琪、容祖兒和楊千嬅之爭，張繼聰當然支持太太，不論真假都支持到底，又強調三人都是好歌手，覺得頒獎禮都是搞氣氛，最重要是觀眾睇得開心，無需太過激烈，要百花齊放。關於無綫和四大唱片公司破冰失敗，對不是「四大」旗下的張繼聰沒有直接影響，但他也希望頒獎禮和和氣氣，齊腳一起玩是最好。

千嬅夫妻齊撐場

劉德華自詡靚仔

■丁子高及楊千嬅抽空去看劉德華演唱會。

香港文匯報訊(記者 張威敏) 「新婚」的丁子高及楊千嬅前晚抽空到紅館支持劉德華的演唱會，二人看足全場。華仔為此大感驚喜，便以穿着火紅舞衣邊晒肌肉，邊跳勁舞來報答他們。期間千嬅與老公也看得熱血沸騰，隨音樂起舞，為Boxing Day營造高漲的氣氛！

是夜的表演嘉賓是唱作歌手陳奐仁，華仔於是以別開生面的方式介紹他出場：「佢出世時已經知道有我的存在，好多人都鍾意佢把聲，但唔鍾意佢個樣，其實佢只係無我咁英俊，但都樣都是靚仔，不如大家以熱烈的掌聲去證明畀佢聽！」陳奐仁亦甚為識做，大讚華仔：「現今的樂壇其實好需要大哥，你對工作的努力與熱誠，正好有大哥風範，更是年輕一輩的好榜樣！」兩人可謂惺惺相惜。而華仔亦與Fans大唱聖誕歌歡度佳節，在握手環節時，有位熱情的女粉絲向他獻上鮮花，同時又開心得失控起來，捉住華仔大哭，華仔為博紅顏一笑，不惜幽了自己一默：「唔好咁啦！人家以為我騙了你。以前我仲可以放任，但而家就唔可以啦！」即時哄堂大笑。

傳奇星總動員出寫真集

洩漏照片者罰自購1萬本

香港文匯報訊（記者 心心）由黑人陳建州和Andy哥(張世明)創立的傳奇星娛樂將於明年1月10日滿一周年，日前旗下21位藝人，包括王子、小傑、大牙、筱婕、CIRCUS和新加入的創作歌手藍又時等人專程拍攝寫真年曆慶祝。

是次年曆除以每個節日做主題外，每個藝人亦以最純淨的感覺來代表自己，所以服裝造型均精心設計，以便呈現最真實、自然和時尚的感覺，筱婕和藍又時裝扮好後，忍不住拍下大頭照放上微博，讓粉絲先睹為快，誰知其他人知道後都說他們完蛋了。原來該寫真集企劃了3個月，為了保密和讓粉絲有神秘感，Andy哥規定誰先把照片放在網路上，就要自己先預購1萬本，連剛獲封2010年網路型男第1名的王子都不敢放，想不到筱婕和藍又時會這麼大膽。

據悉王子、小傑、毛弟、鮪魚、筱婕和MeiMei將於本周五來港出席倒數活動，元旦將會出席寫真集發佈會，並會在九展舉行簽名和握手會。

盡顯藝術才華

林敏聰兼任設計師

香港文匯報訊（記者 張威敏）昨日，林敏聰（見圖）為家居潮流博覽瓷磚公司任宣傳嘉賓。除了音樂才華外，林敏聰更富有設計天份，他表示最近正與瓷磚公司合作，擔任瓷磚公司的藝術顧問，並親自設計一些融入生活圖案及照片的瓷磚。此外他亦為該公司旗下一間餐廳進行設計工作，更指該餐廳已完成構思及準備妥當，只欠舖位地點還未決定，他說：「餐廳以藝術做包裝，名為『傷心餐廳』，既可以用來追女仔，又可以吸引傷心及失戀的客人光顧。」問到聖誕有否與兒子慶祝？他說：「有與兒子慶祝，亦有買禮物給他，但要遲一點才能送給他。」