中華全國供銷合作總社在2005-2009年這五年間成績斐然。通過全面推進基層社、社有企業、聯合社、經營網絡一系列改造，打造新農村現代流通服務網絡工程，實現全系統銷售總額翻番。金融風暴來臨之際，全國供銷合作社系統這艘中國農村零售業「巨型航母」發揮出的巨大作用，贏得中央高度肯定。通過2009年國務院下發的《關於加快供銷合作社改革發展的若干意見》（簡稱：國務院40號文件）以及連續7年的中央「一號文件」等一系列支持供銷合作社發展的政策出台，供銷合作社改革發展進入全新的歷史階段。

■本報北京新聞中心記者 黃天保、劉凝哲

中華全國供銷合作總社引領系統加快發展
打造農村現代經營服務新體系

通過全國供銷合作社系統173.56萬名在職職工5年來的努力，供銷合作社抓住中國新農村建設的巨大契機，進入發展的「快車道」。目前，供銷合作社正在從傳統經營方式向現代流通業態轉變、從單純購銷業務向綜合經營服務轉變、從單一供銷合作向多領域全面合作轉變、成為經營性服務功能充分發揮、公益性服務作用不斷體現的新型農村合作經濟組織。

統計數據似乎更能「量化」出全國供銷合作社系統5年來取得的成績。據統計，2009年供銷合作社全系統銷售總額達到12349.8億元，是2004年的2.3倍；匯總實現利潤130.2億元，是2004年的2.6倍；所有者權益1347.1億元，是2004年的1.9倍。

■中華全國供銷合作總社黨組書記、理事會主任李成玉（左二）在江蘇常熟考察新合作常客隆超市。

■安徽省供銷合作社所屬茶葉進出口有限公司郎溪國家級生態茶園標準化生產示範基地

構建全覆蓋經營服務網絡

新網工程

5年來，供銷合作社取得的成績有目共睹。在構建農村現代流通網絡建設方面，通過強力推進「新網工程」建設，令傳統經營網絡重新煥發生機。

新網工程是全國供銷合作總社針對中國農村的商品流通體系建設滯後，農村流通網絡建設薄弱，商品雙向流通不暢，農民買難、賣難問題突出的現狀提出的。工程旨在改造傳統經營網絡的基礎上，大力發展農業生產資料現代化經營服務網絡、農副產品市場購銷網絡、日用品現代經營網絡和再生資源回收利用網絡。

新網工程在2006年5月經國務院同意實施，並列入了2007年、2008年、2009年中央一號文件。2007年中央財政正式設立新網工程專項資金，推動工程發展，支持新農村建設。

工程實施3年以來，網絡覆蓋面不斷擴大。截止2009年底，全系統發展各類經營服務網點68萬個，覆蓋全國1/3以上的行政村，初步建成了覆蓋縣、鄉、村三級的經營服務網絡。

現代流通方式廣泛推行。通過大力發展購物廣場、直營中心店、社區店、便利店等新型業態，並將連鎖經營網點向農村地區深入推進，成為改善農村消費環境的排頭兵，供銷合作社形象煥然一新。

網絡運營水平不斷提高。連鎖企業積極推行統一配送、統一價格、統一標識、統一服務，建立起配送中心和銷售終端之間互聯互通的信息系統，提高了網絡標準化、信息化水平。

「一網多用、雙向流通」功能不斷強化。各地依托農資和日用品網絡，逐步拓展了圖書、家電、建材和煙花爆竹等經營品種。不斷強化「新網工程」與專業合作社、農產品基地的對接，積極推動農產品進超市、進社區菜市場和批發交易市場，網絡綜合效能有效發揮。

■全國供銷合作社「新網工程」建設經驗交流會議會場

■南陽淅川新合作生活廣場

■延吉市小營鎮供銷合作社開辦的蔬菜經濟專業合作社

■江蘇通州市供銷合作社通聯農資有限公司技術人員給農民上技術指導課

社有企業發展活力增強

湧現一大批實力企業

供銷合作社按照建立現代企業制度的要求，積極推進產權多元化改造和企業兼併重組，社有資本結構和佈局得到優化，社有企業的發展活力明顯增強。傳統優勢行業通過整多與市場競爭，主導地位穩固提升，成為國家進行宏觀調控的重要抓手。目前，全系統化肥銷售量佔全社會用肥量的近70%。並承擔了70%以上的國家化肥儲備任務。棉花收購量約佔全國總產量的50%。

不僅如此，社有企業還積極進軍經營服務領域。浙江農資、安徽輝隆、黑龍江倍豐等一批企業在穩步擴大農資市場份額的同時，積極進入汽車銷售、房地產開發、金融服務、種業經營、糧油加工等領域，形成了多元發展格局，企業整體實力和抗風險能力明顯提高。

同時，一批社有龍頭企業快速崛起。2009年，全系統銷售收入超百億的企業達7家，利潤超億元的達20家，中農集團、浙江興合等躋身中國企業500強。

為農服務體系日臻完善

專業合作社的數量迅速增長，助農增收效果顯著。目前，全系統已發展專業合作社46752家，涉及種植、養殖、加工、銷售等領域，入社農戶969.8萬戶。此外，專業社在標準化生產、品牌化經營方面成效明顯，帶動發展標準化生產基地800多萬畝。

行業協會快速發展。全系統領辦各類行業、專業協會19478個，入會會員268.2萬個。在農資、棉花、茶葉、煙花爆竹和再生資源等傳統優勢領域，供銷合作社系統行業協會在制定行業規劃、產品標準、促進行業健康發展方面發揮了重要作用。

綜合服務社蓬勃發展。順應農民需求升級的新形勢，依托基層社和鄉鎮經營網點，加快創辦綜合服務社，為農民生產生活提供多種服務，成為各級政府推進新農村建設的重要抓手。目前，全系統已發展綜合服務社21萬個。

國務院肯定供銷合作社工作系列政策助力發展

作為中國為農服務的合作經濟組織，供銷合作社是推動農村經濟發展和社會進步的重要力量。近年來，供銷合作社改革發展取得顯著成就更得到中央的高度評價。2009年國務院40號文件指出，加快供銷合作社改革發展，對於活躍農村流通，完善商品流通體系，建設現代農業，拉動農村需求，推進社會主義新農村建設，促進形成城鄉經濟社會發展一體化新格局，具有重大意義。

中央對供銷合作社的發展提出新的任務。國務院40號文件指出，中國目前改革發展進入關鍵階段，農村正在發生深刻變革。發展現代農業，要求供銷合作社發揮組織體系完整的優勢，積極參與構建新型農業社會化服務體系，推進農業產業化經營，提高農民組織化程度；建設社會主義新農村，要求供銷合作社發揮扎根基層的優勢，廣泛凝聚各類社會資源，大力開展農村社區綜合服務，不斷提高農民的生活質量；擴大國內需求，要求供銷合作社發揮流通網絡覆蓋城鄉的優勢，加快推進新農村現代流通經營服務網絡建設，改善農村消費環境，開拓農村市場，促進城鄉經濟社會統籌發展。

「堅持為農服務宗旨，堅持社會主義市場經濟改革方向，堅持合作制基本原則，大力推進經營創新、組織創新、服務創新，加快構建運轉高效、功能完備、城鄉並舉、工貿並重的農村現代經營服務新體系，努力成為農業社會化服務的骨幹力量、農村現代流通的主導力量、農民專業合作的帶動力量，真正辦成農民的合作經濟組織」，這是國務院40號文件對供銷合作社改革發展的總體要求。

文件還提出，要加快發展農業生產資料現代經營服務網絡、農村日用消費品現代經營網絡、農副產品現代購銷網絡、再生資源回收利用網絡這四大網絡。在強化供銷合作社服務功能方面，國務院要求加強專業合作服務、完善行業協會服務、強化農村綜合服務等。

■全國棉花交易市場大廳

抵禦金融風暴 供銷合作社系統做出突出貢獻

全國供銷合作社2009年基本情況統計公報顯示，全系統有省（區、市）供銷合作社31個，省轄市（地、盟、州）供銷合作社344個，縣（區、市、旗）供銷合作社2377個，基層社21106個；社有企業49350個，事業單位529個。

全年全系統實現購進總額10396億元，比上年增長15.64%，其中：貿易業購進總額（商品購進總額）9288.55億元，增長17.63%；工業企業購進額107.45億元，增長1.33%。銷售總額12375.83億元，比上年增長15.06%。

直接收購和幫助農民推銷的農副產品1996.34億元，比上年增長29.35%；實現消費品零售額3383.55億元，增長27.30%；售給農民的農業生產資料2064.22億元，增長17.47%；商品進出口總額368.45億元，減少23.50%，商品進口總額139.07億元，商品出口總額229.38億元。

在連鎖經營方面，全系統開展消費品連鎖經營和配送業務的企業，實現商品銷售額1992.10億元，比上年增長32.63%。全系統開展農業生產資料連鎖經營和配送業務的企業，實現商品銷售額2063.14億元，比上年增長6.52%。

■浙江平湖市供銷合作社開辦的第一家綜合服務社

費SIR借外力掃走加拉沙？

■費爵爺希望曼聯有更美好的將來。 路透社

【綜合外電】據英國《觀察家報》報道，「紅色騎士」銳意從加拉沙手上收購英超豪門曼聯，原來也獲得領隊費格遜在背後支持。

被指暗地支持「紅色騎士」

該報引述一名內部人士透露說：「費格遜已準備好支持(收購行動)。」另一消息人士則稱：「我們都知道費格遜的支持，但我們不會令他尷尬。」不過，費爵爺昨日親自闢謠道：「有關傳言簡直是垃圾。」

加拉沙家族在2005年收購曼聯，但球會在美國老闆的治理下欠下了逾7億英鎊的債務，令紅魔球迷不滿。一批由金融家組成的曼聯球迷自組「紅色騎士」，向加氏提出以1億英鎊收購曼聯遭拒，現時正計劃籌措12億英鎊來重新提出收購，希望「打救」愛隊。 ■梁志達

決賽用球
■今屆歐聯決賽將在西班牙班牙拿貝球場上演，會方日前公布了決賽用球的款式。 路透社

足壇雜錦

科特迪瓦邀杜斯亞領軍

2002年帶領過日本出戰世界盃的54歲法國籍教頭杜斯亞(見圖)，獲科特迪瓦足總邀請，領軍出戰今夏世界盃，後者暫未答允。此前有傳言指，荷蘭名教練希丁克或將短暫率領科軍征戰今夏世盃。

美斯出任UNICEF慈善大使

阿根廷足壇巨星美斯(見圖)今年11月將會成為聯合國兒童基金會(UNICEF)新的全球親善大使，在足壇領域，碧咸在2005年也曾擔任過UNICEF國際親善大使。

羅馬里奧拒「吹波仔」被罰

前巴西足球明星羅馬里奧由於在一次交通截查中拒絕接受俗稱「吹波仔」的體內酒精測試，被罰款530美元(約4100港元)。

派拿醉駕停牌12個月

効力英超愛華頓的27歲南非中場派拿，由於醉酒駕駛，日前被判罰停牌12個月，並共罰款1100英鎊(約1.3萬港元)。

巴塞將帥無緣對陣華倫

上仗分別因為向旁證抗議以及犯規被逐的巴塞羅那主帥哥迪奧拿與前鋒伊巴諾莫城，上訴後仍無法打甩紅牌，下輪對華倫西亞的西甲大獎賽會禁賽。

足球直播精彩時刻

賽事	主隊	客隊	開賽時間	直播頻道
歐霸盃	馬德里體育會	士砵亭	周五2a.m.	C64
歐霸盃	漢堡	安德列治	周五2a.m.	C62
歐霸盃	里爾	利物浦	周五2a.m.	C61
歐霸盃	魯賓卡山	禾夫斯堡	周五2a.m.	C63
歐霸盃	賓菲加	馬賽	周五4:05a.m.	C62
歐霸盃	祖雲達斯	富咸	周五4:05a.m.	C61
歐霸盃	彭拿典奈高斯	標準列治	周五4:05a.m.	C63
歐霸盃	華倫西亞	雲達不來梅	周五4:05a.m.	C64

註：C為有線
節目如有更改或取消，以電視台最終公布為準

■拿斯尼(左)慶祝入球。 路透社
■賓特拿(左)快對手一步射入。 路透社

【綜合外電】阿仙奴昨晨在歐洲聯賽冠軍盃(歐聯)16強的次回合角逐中打出了華麗一戰，以5:0大炒來訪的葡超勁旅波圖，總比數反勝6:2晉級8強。面對波圖的防線，拿斯尼與艾沙維如入無人之境，視敵軍守將如無物，賓特拿更踢出爭氣波，大演「帽子戲法」。

歐聯踩躪波圖晉8強

阿仙奴殺出華麗一戰

賓特拿在上周末英超聯賽屢次失機，今仗卻入了3球，一掃烏氣，連日前批評這位丹麥中鋒的英國《太陽報》也公開就言論道歉。阿仙奴領隊雲加讚道：「賓特拿今天有的機會比上仗更少，入球卻多了，但我不想令仗會令他過於自滿，我只希望他繼續努力。」

首回合因為後備門將法比安斯基兩度犯錯而落後1:2的阿仙奴，是役雖有中場大腦法比加斯養傷，然而僅耗了9分鐘便入球，今仗復任正選門將的艾蒙尼亞長傳艾沙維，波圖後防出錯讓賓特拿射入。戰至第25分鐘，波圖的富斯尼後場誤傳，艾沙維左路引球突破，扭過兩名敵衛後橫傳中路，無人看管的賓特拿輕鬆破網。

賓特拿大演帽子戲法

代替法比加斯擔任進攻中場的拿斯尼今仗踢得非常生猛，這位法國年輕球星面對3名守將，引球突入禁區右路後窄角度施射中柱入網，阿仙奴在63分鐘總比數反先4:2。3分鐘後，艾沙維殺到前場直傳，突破越位的伊保爾晃過門將射入。信心崩潰的波圖在補時有富斯尼禁區內侵犯伊保爾，賓特拿12碼錨上添花。

阿仙奴近30年來首次在歐戰落後下次回合返主場反勝晉級，而波圖則連續15次作客英倫不勝。雲加賽後稱，已隊球員今仗表現團結兼強悍，是令球隊踢得流暢的關鍵。雲加又希望，他在8強能遇上同樣是來自英超的球隊。

■艾沙維(左)被鏟也不跌。 美聯社

洛賓世界波拯救拜仁

【綜合外電】昨晨歐聯16強，德甲巨頭拜仁慕尼黑險些葬送首回合2:1的好局，最終憑洛賓的世界波，在驚濤駭浪下淘汰意甲費倫天拿，殺入8強。

費倫因為球證將拜仁前鋒高路斯補時的越位入球誤判為有效而落後首回合，主帥柏蘭迪利慨歎就是該爭議球累球隊出局，「但已隊所表現出的技術術水平都讓我感到驕傲。」

■洛賓(右)射入關鍵一球。 美聯社

球證首回合誤判成關鍵

拜仁主帥雲高爾認同，球證首回合的誤判「是決定性的」，對於今仗，他道：「已隊防守上犯了很多錯誤，半場時我叫球員要保持冷靜，爭取控球……我對最終能夠出線感到欣喜。」拜仁實錄列具利認為，已隊展現出了強大的團隊精神。

次回合返回主場的費倫是役在28分鐘破網，拜仁門將畢特接馬基安尼無威脅的射門時甩手，祖安華加斯射入，祖維迪在54分鐘更助費倫總比數反先3:2。

馬里奧高美斯休戰3周

隨後兩軍放開來踢，打出瘋狂的5分鐘。拜仁除長雲邦美在60分鐘遠射慢溜入網窩，成了球隊的「遲魂丹」，儘管他們在4分鐘後被祖維迪接基拿甸奴頭槌二傳射破大門，不過1分鐘後狀態大勇的荷蘭翼鋒洛賓離門28碼射出一記世界波，皮球彎向左上角而入，拜仁最終追成總比數4:4，憑較多作客入球驚險晉級。不過，勇戰受傷的拜仁射手馬里奧高美斯卻要休戰3周。 ■梁志達

紅軍哀兵征里爾

■祖記中場迪亞高要協助球隊晉級。 美聯社

在英超慘遭滑鐵盧的利物浦(紅軍)今晚將會哀兵征戰歐霸盃，作客法甲分子里爾(有線61台周五凌晨2a.m.直播)。至於漸拾意甲強者本色的祖雲達斯(祖記)，本輪則會在主場佈陣迎擊來自英超的富咸(有線61台周五凌晨4:05a.m.直播)。

紅軍周一聯賽爆冷以0:1不敵韋根，在英超只能守住第6位，爭取來屆歐聯資格的形勢越來越不樂觀，翼鋒賴恩巴布坦言「在落敗後我們要重新累積信心」。在今次外訪里爾前，近來1勝4和2負的差劣作客戰績亦正困擾領隊賓尼迪斯。另外，奧利里奧、史卡迪爾與丹尼爾艾格等守將都因傷缺戰，中場班拿約亦上陣成疑，防線兵源捉襟見肘。

里爾近3場2和1負不勝，然而近10次主場出擊卻錄得8勝1和1負佳績，雖怪賓帥賓前道：「里爾是一支強隊！」另方面，日前疑似向球證快速做出不文手勢的紅軍隊長謝拉特，由於英足總難以判斷他當時是無心移動手指還是蓄意之舉，故決定不作處罰。

富咸韌力足挑戰祖記

祖記備受傷兵問題困擾，前鋒伊亞昆達、阿馬利，中場甘莫蘭尼斯、保巨、沙歷威美斯，守將馬田卡沙利斯與門將保方和基文迪都難以候命，中堅基亞連尼亦未知能否披甲。球隊近仗有4勝1和1負，漸重拾強者本色，但近戰3勝2和5負的主場表現卻有欠穩定。反觀上輪淘汰衛冕冠軍薩克達的富咸，雖仍有攻擊主力丹普西與安祖莊臣倦勤，然而近9仗卻有5勝4和不敗佳績，當中僅失3球，其韌力實在不容忽視。 ■梁志達

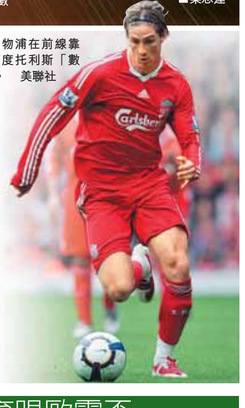
■利物浦在前線靠費蘭度托利斯「數胡」。 美聯社

A高老婆搵屋搬

■雪兒延遲與A高見面。 資料圖片

【綜合外電】據英國《每日郵報》稱，英格蘭球星艾殊利高爾(A高)原定於本周二跟太太雪兒見面，解釋自己不忠和出軌的苦衷，但由於雪兒工作日程已排得滿滿，因此要壓後跟A高見面的時間。不過，一位雪兒的好友透露，雪兒同意與A高見面，只是想和他討論關於離婚和財產分配的事。雪兒近日已經看過兩處房產，據說她急於想搬出原來和A高同住的家，她覺得住在那裡讓自己感到不適。

樸茅棄踢歐霸盃

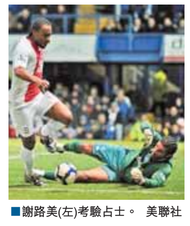
■謝路美(左)考驗占士。 美聯社

【綜合外電】據英國媒體報道，樸茨茅夫(樸茅)由於嚴重負債，未有向歐洲足聯申請球會牌照，即是說他們將放棄征戰明年歐霸盃的權利。樸軍已殺入英格蘭足總盃準決賽，假如取得冠軍，本將可獲歐霸盃參賽資格。

伯明翰復仇成功

昨晨英超，楊家誠麾下的伯明翰繼上周末足總盃後再遇同為港商錢禮擁有的樸茅，結果伯軍憑謝路美上半場梅開二度以2:1戰勝主隊樸茅，報卻足總盃出局之仇。伯軍升上第8位，樸茅則續列榜末。另一場，新特蘭主場大炒10人應戰的保頓4蛋，搶走後者的第13位，戴倫資特是役更連中三元。 ■梁志達